AÍLTON SANTOS

Hoje News
CASCAVEL, 20/03/2018
Edição 7980 - Ano XLI

FIM DO VERÃO!

Hoje, quando os relógios marcarem 15h15, estará decretado o início do Outono 2018. A nova estação chega com pancadas de chuvas isoladas e muita nebulosidade à noite. A temperatura também deve começar a despencar.

● Pág. 06

Ex-secretários contestam Berté

Além da troca de materiais, a novela das obras da ponte do Morumbi EcoPark tem também troca de farpas. Na manhã de ontem os ex-secretários Jorge Lange e Fernando Dillenburg desmentiram afirmações do também ex-secretário Juarez Berté, que rebateu afirmando não ser possível aos dois "explicarem o inexplicável".

● Págs. 04 e 05

FÁBIO DONEGÁ

Casa do Cascavel Futsal que passa por reformas para receber os jogos da equipe este ano, o Ginásio da Neva deverá ter as obras de melhorias encerradas apenas no fim de semana, quando a Serpente Tricolor já terá seu primeiro compromisso como mandante na temporada. Passando desde a semana passada por reparos na pintura das arquibancadas, na iluminação e nas cabines de imprensa, o Ginásio da Neva está impossibilitado desde então de receber treinos do time cascavelense, que na noite de sexta-feira estreou com derrota (5 a 1) em Joinville (SC) pela Liga Futsal e que neste sábado receberá o Marechal em clássico estadual pela competição nacional. A diretoria cascavelense esteve reunida no fim da tarde de ontem para tratar detalhes sobre o jogo e hoje divulgará informações relacionadas a local, data, hora e ingressos do jogo, previamente marcado para as 19h, na Neva.

Futsal e xadrez gratuitos

Modalidades dentre as que representam Cascavel nos Jogos Oficiais do Estado, o futsal e o xadrez estão com inscrições abertas para as escolinhas que ensinam essas modalidades na cidade.

O treinamento de xadrez é de terça a sexta-feira, das 9h às 11h30 e das 14h às 17h30 na Sala do Clube de Xadrez, no Centro Esportivo Ciro Nardi.

Já o treinamento de futsal é para dois diferentes públicos. O destinado a compor a seleção do Município para os Jogos da Juventude é para atletas nascidos em 2001, 2002 e 2003 e ocorre às terças e quintas-feiras a partir das 16h, no Ginásio Sérgio Mauro Festugatto.

Para iniciantes, os treinos de futsal ocorrem toda quarta e sexta-feira, divididos por categorias: sub-8 às 14h; sub-10 às 15h; e sub-13 às 16h. As atividades ocorrem na Unopar, Unidade do Lago.

FÁBIO DONEGÁ

Velocidade no autódromo

FÁBIO DONEGÁ

O fim de semana foi de abertura da temporada de velocidade no Autódromo Zilmar Beux, em Cascavel, com as etapas iniciais do Metropolitano de Marcas e Pilotos, e também da Copa Paraná/Sul de Motovelocidade.

Pelo Marcas A, o campeão da 1ª etapa foi o catarinense Marcelo Sedano, que venceu as duas corridas do dia e somou 40 pontos. O estreante na categoria Marcelo Beux chegou duas vezes em terceiro lugar e levou o troféu de segundo lugar na classificação geral, com 24 pontos. Em terceiro na geral ficou Gabriel Correa, que acumulou um segundo e um quinto lugar (23 pontos).

No Marcas B, Allan Aquino somou o máximo de pontos possíveis (41) ao vencer as duas provas e ainda ter largado na pole position. Ele ficou seis pontos à frente da dupla formada pelos irmãos Gelmar e Gilliard Chmiel, de Quedas do Iguaçu.

Na categoria Marcas I, vitória da dupla cascavelense formada por Beto Vanzin e Marcos Cortina, enquanto que Flamarion Zacchi, de Laranjeiras do Sul, foi o segundo colocado. Eduardo Weirich, de Marechal Cândido Rondon e atual campeão da categoria Turismo C, abre a temporada com vitória. A segunda colocação ficou com Fábio Grenteski, de Foz do Iguaçu.

A 2ª do Metropolitano de Cascavel está marcada para o dia 8 de abril.

RESULTADOS DA 1ª ETAPA

➲ Marcas A
1º Marcel Sedano (Porto União-SC), com 40 pontos
2º Marcelo Beux (Cascavel), 24
3º Gabriel Correa (Goiânia), 23

➲ Categoria Marcas B
1º Allan Aquino (Santa Rita/Paraguai), com 41 pontos
2º Gelmar Chmiel/Gilliard Chmiel (Quedas do Iguaçu), 25
3º Gabriel Formentão (Cascavel), 22

➲ Categoria Turismo I (Injetado)
1º Beto Vanzin/Marcos Cortina (Cascavel), com 41 pontos
2º Flamarion Zacchi (Laranjeiras do Sul), 15
3º Rafael Boita (Cascavel), com 15 pontos

➲ Categoria Turismo C (Carburado)
1º Eduardo Weirich (Mal. Rondon), com 41 pontos
2º Fábio Grenteski (Foz do Iguaçu), 27
3º Luc Monteiro (Cascavel), 27

ERRATA

Ao contrário do divulgado na edição de ontem, o Operário 100% no Amador Municipal de Cascavel é uma filial do Operário Atlético Clube de Dourados (MS), e não de Campo Grande. Em três jogos na competição amadora cascavelense, o Operário venceu três adversários por goleada. Foram 15 gols marcados e apenas dois sofridos na primeira fase do Amadorzão.

CBF

Ainda sem todos os convocados reunidos, mas com Gabriel Jesus (foto), a seleção brasileira já realizou, ontem, o primeiro treinamento em Moscou (RUS), que receberá o amistoso de sexta-feira entre Rússia e Brasil. O trabalhou da Canarinho foi no CT do Spartak de Moscou, clube da primeira divisão do país. Na sexta-feira, Brasil e Rússia se enfrentarão no Estádio Luzhniki, palco que também receberá a final da Copa do Mundo. A bola rolará às 13h (de Brasília).

Para lotar o estádio

Equipe que chega para a última rodada da Taça Caio Júnior em clima de decisão depois de ter feito boa campanha na Taça Dionísio Filho, o FC Cascavel já disponibiliza ingressos antecipados para o jogo de amanhã, quando espera contar com a força da torcida diante de Coritiba no Estádio Olímpico, às 21h45, em sua última exibição no Campeonato Paranaense 2018.

Com quatro derrotas em quatro jogos na segunda metade do Estadual, o time cascavelense precisa vencer o Coxa a todo custo para não contar com outros resultados para escapar do rebaixamento. Caso não consiga vencer, precisa que Rio Branco e União não vençam seus compromissos. O time de Paranaguá visitará o Londrina, que também precisa vencer para não ser rebaixado - o Tubarão ainda tem chance de ir à semifinal - e a equipe de Francisco Beltrão visitará o já rebaixado Prudentópolis.

Em busca de lotar o Olímpico, a diretoria do FC Cascavel preparou uma promoção de ingressos. Nas arquibancadas descobertas, quem estiver com a camisa da equipe não pagará ingresso. Caso contrário, o valor é único: R$ 12 mais um quilo de alimento. O sócio torcedor também terá sua vez no setor. Poderá levar um acompanhante mediante a doação de um quilo de alimento. Nas cadeiras cobertas, o valor também é único: R$ 22 mais um quilo de alimento.

Siga-nos!
O Paraná / Hoje News

JOGAM HOJE

PAULISTA

18h	Red Bull x	São Bento
21h	São Paulo x	São Caetano

GAÚCHO

21h30	Caxias x	Avenida

COPA DO NORDESTE

19h	Salgueiro x	S. Correa
21h45	Globo x	ABC
21h45	Bahia x	Altos
22h	CSA x	Ceará

Paulista

Derrotado por 1 a 0 no jogo de ida das quartas de final do Campeonato Paulista, no sábado, no Anacleto Campanella, o São Paulo recebe o São Caetano nesta terça-feira para a partida decisiva valendo vaga à semifinal. O duelo está marcado para as 21h, no Morumbi. Para avançar, o Tricolor precisa vencer por dois gols de diferença ou por um para decidir nos pênaltis. O empate é do São Caetano.

CHUVA marca início do outono

Chuva e temperaturas mais baixas marcam o início do outono, que começa oficialmente às 13h15 de hoje. De acordo com o Simepar (Instituto Meteorológico do Paraná), nesta terça-feira (20) a previsão é de pancadas isoladas e muita nebulosidade à noite. Além disso, os termômetros devem cair quase 4ºC em menos de 24 horas, marcando mínimas de 20ºC.

O tempo instável deve permanecer até sexta-feira (23). A boa notícia é de que não há previsão de temporais ao longo da semana, reflexo do fenômeno La Niña que perde forças a partir da chegada da nova estação. As chuvas devem variar entre as regiões, porém, estas variações, tanto acima quanto abaixo, ficam próximas à normalidade climatológica. Em Cascavel, a expectativa é de que as chuvas estejam um pouco acima da normalidade durante a estação.

Reportagem: Marina Kessler
Foto: Aílton Santos

NEVOEIROS E GEADAS

O Simepar alerta para a presença de nevoeiros e geadas nas regiões serranas, características do outono. Para o restante de março e todo o mês de abril os termômetros devem marcar em média 21°C, conforme o Instituto. Para maio, a expectativa é de médias em torno de 16,2°C e para junho, 16°C. A estação se caracteriza ainda pelo aumento de aglomerados de nuvens que, segundo o Simepar, podem causar drásticas alterações nas condições atmosféricas. O outono termina às 07h06 do dia 21 de junho, dando lugar ao inverno.

OUTONO será de clima instável e temperaturas mais amenas

“Precaução com a vida”

Com a proximidade da assinatura do contrato com a empresa que venceu o Registro de Preços para 12 meses para a locação, instalação e manutenção domiciliar de concentradores de oxigênio, o prefeito Leonaldo Paranhos reuniu na manhã de ontem familiares de pacientes que fazem oxigenoterapia domiciliar prolongada e utilizam estes equipamentos que até então eram fornecidos pelo Estado, para detalhar as razões que levaram o Município a assumir este serviço.

O objetivo, segundo Paranhos, é melhorar a qualidade de vida de pelos menos 211 pacientes que terão agora a solução muito mais próxima deles e esclareceu várias dúvidas que foram levantadas desde que a Secretaria de Saúde iniciou o processo licitatório.

“A decisão que tomamos é administrativa e de precaução com a vida. Não haverá mudança para o paciente, pois o médico é quem continuará a prescrever qual o tipo de equipamento ele utilizará. Nós apenas queremos agilizar o serviço e garantir maior conforto a quem precisa do oxigênio e aos familiares”, detalhou Paranhos ao grupo na sala de reuniões da Prefeitura.

Processo licitatório

A Secretaria de Saúde encaminhou o processo licitatório no fim de 2017. Os concentradores fazem parte da gama de equipamentos fornecidos pelo Estado, porém o processo é relativamente demorado e tem apresentado algumas dificuldades. O secretário de Saúde, Rubens Griep, detalhou que “há um histórico de atraso de até dez meses em alguns casos e como o Estado não tem ferramentas para corrigir este atraso de imediato, acabamos assumindo este serviço e absorvendo esta despesa com objetivo de atender mais rapidamente os pacientes que precisam deste suporte vital. Os concentradores, por exemplo, não serão utilizados por todos que encontram-se em oxigenoterapia, pois alguns ainda permanecerão com os cilindros de oxigênio; alguns, como já ocorre, continuarão utilizando os dois equipamentos, conforme a prescrição do médico assistente de cada paciente, de forma a manter a qualidade do serviço já prestado pelos profissionais dos serviços da secretaria de saúde”, detalhou Griep.

DIVULGAÇÃO

PREFEITO PARANHOS se reuniu com familiares de pacientes na manhã de ontem

Consumo de energia

A maior preocupação das famílias em relação aos concentradores é em relação ao consumo de energia elétrica. Atualmente, dos mais de 200 pacientes que utilizam a oxigenoterapia em Cascavel, no momento apenas cinco utilizam os concentradores pelo Paid e outros 43 pelo CAE.

Notícias da UNIPAR
UNIVERSIDADE PARANAENSE

Pós-Graduação

Unipar oferece mais de cem opções de cursos para este ano

Todos são regulamentados pelo Ministério da Educação e abrangem as modalidades especialização, MBA, mestrado e doutorado

FOTO

A Universidade Paranaense está recebendo inscrições para seus cursos de pós-graduação. A lista é abrangente e engloba todas as áreas do conhecimento. A maioria é da modalidade *lato sensu* (especialização e MBA), mas tem também opção na modalidade *stricto sensu* (mestrado e doutorado).

A campanha com o slogan 'Para seu reconhecimento' salienta a importância de um curso de pós-graduação no currículo do profissional, que vive este tempo de implacável concorrência no mercado de trabalho. Para a diretora de Pesquisa e Pós-Graduação da Unipar, professora Evellyn Wietzikoski, os tempos atuais exigem que o profissional esteja em constante processo de qualificação.

"Dar sequência aos estudos, após a graduação, deve ser prioridade no plano de carreira do profissional que pretende atingir um bom grau de empregabilidade, pois, assim, ele terá mais chance de crescer na carreira, conseguindo um emprego mais rentável ou uma colação melhor na empresa em que atua", argumenta a diretora.

Mas, logicamente, não é só o diploma que garante essa possibilidade. No momento da contratação ou da promoção, ter cursado uma pós-graduação numa Instituição séria e de prestígio vale muitos pontos. "A Unipar tem esses requisitos: com mais de 40 anos de tradição em ensino, é uma Instituição comprometida com sua missão", ressalta a coordenadora de Pós-Graduação Lato Sensu, professora Célia Macorin. Ela também destaca o fato da Unipar oferecer cursos com estrutura curricular condizente com o momento socioeconômico e cultural atual: "Todos os nossos cursos de especialização são regulamentados pelo Conselho Nacional da Educação e seguem projetos pedagógicos modernos, voltados para o aperfeiçoamento em uma determinada área do conhecimento".

A coordenadora ainda lembra outras vantagens que um curso de pós-graduação traz ao profissional, como a ampliação do seu networking (rede de contatos) e a consolidação da sua formação acadêmica. É disso tudo, segundo ela, que vem o reconhecimento: "Levar o aluno a buscar esse reconhecimento, aprimorando suas capacidades técnicas e aumentado sua visibilidade pessoal, é o objetivo primaz dos nossos cursos".

As aulas dos cursos de especialização serão ministradas em finais de semana, em regime quinzenal. Serão 360 h/aulas. O prazo de inscrição vai até março. O número de vagas é limitado (quase todos têm apenas 30 vagas). O corpo docente é formado, em sua maioria, por mestres e doutores. Saiba mais em pos.unipar.br.

CONFIRA ABAIXO A LISTA DOS CURSOS DE ESPECIALIZAÇÃO E MBA OFERECIDOS NA UNIDADE UNIVERSITÁRIA DA UNIPAR DE CASCAVEL

- ✓ Acupuntura
- ✓ Avaliação Psicológica
- ✓ Ciências da Pele e Dermocosmética
- ✓ Direito e Processo do Trabalho Sob as Diretrizes da Reforma Trabalhista
- ✓ Direito Processual Civil
- ✓ Doenças Infecciosas e Parasitárias
- ✓ Endodontia
- ✓ Enfermagem Dermatológica e Assistência às Feridas
- ✓ Estruturas de Concreto e Fundações
- ✓ História Contemporânea e do Brasil
- ✓ MBA em Empreendedorismo & Coaching
- ✓ MBA em Gestão de Cooperativas de Crédito
- ✓ Métodos Ágeis na Gestão de Projetos de Software
- ✓ Ortodontia
- ✓ Política, Gestão e Direito no Setor Público
- ✓ Práticas Construtivas e Gerenciamento de Obras e Serviços
- ✓ Projeto Arquitetônico: Gestão e Sustentabilidade
- ✓ Psicologia Analítica: Clínica Junguiana
- ✓ Psicologia Clínica Analítica Comportamental
- ✓ Relações Familiares e Intervenções Psicossociais

UNIPAR UNIVERSIDADE PARANAENSE

Previsão de novos veículos

Para a compra de novos veículos, à Secretaria de Assistência Social programou um pregão eletrônico na modalidade de registro de preço que já foi aberto pelo Município de Cascavel.

O processo, que prevê o valor de R$ 2,8 milhões para aquisição de veículos zero quilômetro, por enquanto, não permite que a frota seja renovada.

"Este processo é realizado para facilitar todo o trâmite oficial quando o Município receber os recursos necessários para a aquisição de esferas estadual ou federal. Não serão adquiridos veículos neste primeiro momento, pois se trata de uma previsão", esclarece a Secretaria de Assistência Social.

A respeito de serviços com maior demanda, a secretaria acrescenta que não é possível apontar quais terão prioridade. "Todos os serviços têm necessidade de aumentar sua capacidade de logística, mas a secretaria tenta manter todos os setores com a capacidade necessária para o atendimento correto".

CONSULTÓRIO na Rua poderá ter novo veículo

Reportagem: Romulo Grigoli
Foto: Arquivo

CONSULTÓRIO DE RUA

Diante do alto valor orçamentário previsto para a compra, não é descartada a possibilidade de que novo veículo possa ser adquirido para melhorias do Programa Consultório na Rua, que integra ações da Secretaria de Saúde.

"Quanto ao programa Consultório de Rua, existe a possibilidade de cedência de veículos da Seaso para atender ao programa, mediante solicitação da Secretaria de Saúde"

2º OFÍCIO DE REGISTRO CIVIL
5º TABELIONATO DE NOTAS

Av. Brasil 8065 – Centro – CEP 85801-002 - CASCAVEL – PR - FONE/FAX 45-3224-5420

email cartorio.cvel@gmail.com – registrocivil2cascavel@gmail.com

HABILITAÇÃO DE CASAMENTO

Apresentaram neste Oficio os documentos de habilitação para casamento, nos termos do artigo 1525, Incisos, I,II,III, IV e V do Código Civil Brasileiro.

1- Pedro Sebastião Poronhak e Annelise Ferreira dos Santos Machado
2- Nathan Machado Pereira e Patricia Danielli Francisco
3- Douglas Pedro Pamocene e Ketelly Caroline Felix da Silva
4- Dione Marques da Costa e Jéssica Cristina Ferreira
5- Fabricio Flavio Silveira e Leiliane Morais da Silva
6- Moisés Oliveira Pereira e Camila Alves da Silva
7- Leonardo Francisco Citon e Tatiele de Fatima Mariano
8-Uesley Lucas Gozdecki e Andre Felipe Hilbert
9- Eurico Barboza Viana e Tayla Lalesca dos Santos de Araujo
10- Claudecir Roberto França e Keli Adriana Guerra
11- Marcelo Francisco da Silva e Letícia França de Souza

Se alguém souber de algum impedimento, oponha-o na forma da lei.

Cascavel, 20 de março de 2018

ELIZABETE VERSORI
Oficial Designada

Registro civil
Casamentos
Nascimentos
Óbitos

Tabelionato de Notas
Escrituras - Procurações
Reconhecimento de Firmas
Autenticações/Testamentos

Cardápio questionado

O cardápio da merenda escolar na rede municipal de Cascavel inclui uma variedade de alimentos de deixar não só as crianças com água na boca. Os pratos são servidos entre às 9h e 9h45, dependendo da organização de cada escola.

No início da semana, por exemplo, a refeição para o ensino regular inclui macarrão com molho de carne moída e suco como acompanhamento.

Já na terça-feira, o horário da merenda escolar é o mesmo, no entanto, a escolha do cardápio segue mais o perfil de um lanche da manhã e são oferecidos bolo e chá.

Essa variação extrema é o que tem provocado questionamentos de pais de alunos na Escola Gladis Maria Tibola e que seguem as redes sociais do **Hoje News.** A crítica de um deles que entrou em contato com a equipe é de que em determinados dias da semana, o que é servido aos alunos não é suficiente. "Acho um absurdo este cardápio de alimentação para uma criança que sai cedo de casa e chega depois das 12 horas", diz o pai que preferiu não se identificar.

■ **Reportagem:** Romulo Grigoli
Foto: Arquivo

Valor nutricional

A Secretaria de Educação de Cascavel informa que os cardápios preparados para as escolas municipais seguem critérios do FNDE (Fundo Nacional de Desenvolvimento da Educação). "Eles estabelecem que a merenda das escolas de meio período devem suprir ao menos 20% das necessidades nutricionais diárias e 70% para as escolas de período integral e Cmeis", esclarece a nutricionista Gabriela Franceschini do PMAE (Programa Municipal de Alimentação Escolar).

CARDÁPIO ESCOLAS REGULAR 2018

	Segunda	Terça	Quarta	Quinta	Sexta
Dias					
1ª SEMANA	*Macarrão com Molho de Carne Moída *Suco	*Bolo Caseiro *Chá	*Pão de Forma *Queijo *Leite com Achocolatado	*Biscoito de Maisena 3 Camadas * Café com leite *Fruta	*Arroz *Feijão *Carne Suína *Salada **ou** Legume Ref. *Suco
Dias					
2ª SEMANA	*Arroz *Feijão *Ovos Mexidos *Suco	*Torta Maria com Recheio de Creme de Chocolate	*Pão de Queijo *Suco	*Gelatina **ou** Gelatina Cremosa *Biscoito Salgado *Fruta	* Risoto de Frango *Salada **ou** Legume Ref. *Suco
Dias					
3ª SEMANA	*Polenta Cremosa *Carne Suína *Suco	*Canjica **ou** Arroz Doce	*Torta Salgada de Legumes com Frango *Suco	* Sucrilhos *Leite *Fruta	*Arroz *Feijão *Ovos Mexidos *Salada **ou** Legume Ref. *Suco
Dias					
4ª SEMANA	*Mini Bife * Arroz * Feijão * Suco	*Biscoito Amanteigado **ou** de Maisena 3 Camadas *Leite com Achocolatado	*Pizza de liquidificador com queijo, tomate e milho *Suco	*Sagu de Uva *Biscoito Salgado *Fruta	*Canjiquinha de Milho *Frango *Salada **ou** Legume Ref. *Suco

Nutricionistas do PMAE: Jonara Stock, Carla Maffei, Gabriela Franceschini e Morgana Guerino
Setor de Nutrição Escolar
3902-1395 / 3902-1399

CARDÁPIO é definido para cada semana do mês e nas escolas regulares tem que atender 20% das necessidades nutricionais diárias

JUSTIFICATIVA

Embora haja questionamentos de famílias a justificativa é de que o percentual nutricional recomendado a cada dia é atendido. "Em relação às vitaminas e sais minerais pode ocorrer variação, entretanto, nada que prejudique as crianças e o cardápio busca equilíbrio calórico, por isso, há duas refeições salgadas, normamente no início e no fim de semana, duas doces e um lanche", explica a nutricionista. Ainda segundo ela o tempo de espaço da merenda até o almoço segue um intervalo de três horas, como preconizado para cada refeição. Em relação ao ensino integral a informação é de que são servidas três refeições diariamente. "Sempre é mantido arroz e feijão e há variação na salada e na proteína".

REFORÇO

Segundo a Secretaria de Educação, atualmente o município trabalha com seis diferentes tipos de cardápios: "Um deles é para bebês até um ano dos Cmeis e outro para as demais crianças dos Cmeis. Existe ainda cardápio para as escolas que apresentam maior índice de vulnerabilidade social, um cardápio para as demais escolas de ensino regular; para as escolas que atendem em período integral e um cardápio para os alunos de pré-escola dos estabelecimentos que atendem em período integral", argumenta. Neste ano, acrescenta a secretaria, o cardápio com mais opções de merenda salgada é aplicado em escolas que apresentam maior vulnerabilidade social.

Diálogo sem extremismo

Compromisso com interesse e serviço públicos; respeito ao diálogo democrático, avesso à polarização e a extremismos; foco no combate às desigualdades; busca por soluções concretas para os desafios do País; compromisso inegociável com a ética. Esses cinco pontos norteiam um movimento político plural e suprapartidário que se espalha pelo Brasil e chega a Cascavel.

Na noite desta quarta-feira (21), o movimento discutirá as ações na cidade durante um encontro no Country Club, às 19 horas. Denominado de "Escuta Agora! Cascavel", o evento pretende reunir representantes da sociedade civil organizada para discutir questões que façam, de fato, o Brasil um país mais humano, simples e sustentável.

Segundo os organizadores, o movimento pretende impactar a agenda pública e a ação política a partir do engajamento dos cidadãos comuns. A missão é conjugar na política o verbo "servir" no sentido de ser útil, ajudar, zelar pelo bem-estar e buscar soluções imediatas.

DIVULGAÇÃO

MOVIMENTO "Agora!" em um dos eventos realizados em Curitiba

Agora!

Os organizadores afirmam que o "Agora!" é um movimento da sociedade civil, plural e suprapartidário. Formado por pessoas que são referências em suas áreas de atuação, mas que compreenderam que era urgente dedicar parte de seu tempo e conhecimento para mergulhar nos problemas do País. "Gente que resolveu deixar os lados de lado para construir uma nova agenda para o Brasil e, principalmente, se colocar à disposição para implementá-la dentro e fora do governo", diz o movimento em nota.

O evento em Cascavel terá a participação dos idealizadores Marcos Silveira e Natalie Unterstell. Atualmente, o movimento é composto por mais de 100 membros em 15 estados brasileiros nas cinco regiões do País.

INDICADORES ECONÔMICOS

DÓLAR 19/03

	% dia	compra	venda	% mês
COMERCIAL	+0,2%	3,2830	3,2840	+1,3%
PTAX (BC)	0,0%	3,2905	3,2911	+1,4%
PARALELO	+0,6%	3,2200	3,4700	+1,2%
TURISMO	+0,6%	3,2200	3,4500	+1,2%
EURO	+0,4%	4,0562	4,0583	+2,5%

US$ 1 É IGUAL A:

Iene	105,85
Libra est.	0,7127
Euro	0,8110
Peso arg.	20,27

MOEDAS X REAL

Iene	R$ 0,0311
Libra est.	R$ 4,62
Peso arg.	R$ 0,16
R$1: 1.680,11 guaranis	

POUPANÇA - TR

Período/ depósitos...	Poup. antiga até 3/5/12	Poup. nova part. 4/5/12	TR
17/2 a 17/3	0,5000	0,3855	0,0000
18/2 a 18/3	0,5000	0,3855	0,0000
19/2 a 19/3	0,5000	0,3855	0,0000
20/2 a 20/3	0,5000	0,3855	0,0000
21/2 a 21/3	0,5000	0,3855	0,0000

BOVESPA 19/03

IBOVESPA: -1,15% 83.913 pontos

Ações	%	R$
Petrobras PN	-2,33%	20,93
Vale ON	-2,84%	41,10
ItauUnibanco PN	-2,15%	50,12
Brasil ON	-2,36%	41,40
Suzano Papel ON	+7,37%	30,60
Usiminas PNA	-4,93%	10,60

ÍNDICES DE INFLAÇÃO

Índice em %	JAN	FEV	ano	12m
IPCA (IBGE)	0,29	0,32	0,61	2,84
IGP-M (FGV)	0,76	0,07	0,83	-0,42
IGP-DI (FGV)	0,58	0,15	0,73	-0,19

REAJUSTE DE ALUGUÉIS

Índice	JAN	FEV	MAR
IGP-M (FGV)	0,9948	0,9959	0,9958
IGP-DI (FGV)	0,9958	0,9972	0,9981

* Correção anual. Multiplique valor pelo índice

SELIC ANUAL: 6,75% | TJLP: 6,75%/ano

TABELA DO IR

BASE (R$)	Alíq. %	deduzir
Até 1.903,98	-	-
De 1.903,99 até 2.826,65	7,5	142,80
De 2.826,66 até 3.751,05	15	354,80
De 3.751,06 até 4.664,68	22,5	636,13
Acima de 4.664,68	27,5	869,36

Dedução p/ dependente: R$ 189,59; **IR 2017:** pagamentos em atraso em março tem Selic de 7,78%.

CONTRIBUIÇÕES INSS

ASSALARIADOS

Salários até 1.693,72	8%
1.693,73 até 2.822,90	9%
2.822,91 até 5.645,80	11%

Consulte a tabela completa de contribuições em uma agência do INSS

SAL. MÍN. PARANÁ

mar/18 a jan/19

I R$ 1247,40
II R$ 1293,60
III R$ 1339,80
IV R$ 1441,00

*II: domésticos

CUSTO DA CONSTRUÇÃO (CUB)

R$/m2	JAN	FEV	%m	%ano	%12m
Paraná	1.442,99	1.446,90	0,27	0,79	3,91
Oeste	1.464,69	1.468,76	0,28	0,65	3,97

MERC. RURAL

PREÇO PRODUTOR (DERAL/SEAB)

Em 16/03	PR	DIA	30d.	Casc.
SOJA	70,01	0,5%	6,0%	69,50
MILHO	31,02	1,1%	31,7%	31,00
TRIGO	35,74	0,0%	3,6%	36,00
BOI GORDO	141,31	0,0%	0,8%	140,00
FRANGO	2,68	0,0%	0,0%	-

Soja, milho e trigo sc 60kg, boi gordo arroba e frango kg

BOLSA DE CHICAGO

Em 19/03	CONT.	FECH.	DIA	30d.
SOJA	mai/18	1.022,50	-27,00	-1,4%
FARELO	mai/18	358,60	-14,30	-5,5%
MILHO	mai/18	375,00	-7,75	0,3%
TRIGO	mai/18	450,75	-17,00	-2,5%

Em Pontos. 1 ponto =1 centavo de dólar/bushel na soja (27,2kg), milho e trigo (25,4kg) e US$ tonelada curta no farelo (907kg). DIA: variação em pontos

LOTES/ATACADO (AgDOSSIÊ:DINHEIRO)

Em 19/03	PRAÇA	R$/sc	SEM	30d.
SOJA	Cascavel	71,00	-0,7%	3,6%
SOJA	Paranaguá	78,00	-0,6%	2,6%
MILHO	Cascavel	36,00	0,0%	28,6%

Era uma vez...

Enquanto a vovó Vivi conta histórias, os olhos das crianças se enchem de alegria. O brilho e a felicidade estampados no rosto de cada pequeno são os motivos que a faz seguir adiante com um projeto idealizado há mais de duas décadas, e que se reforçam neste Dia do Contador de Histórias, celebrado hoje.

"Criei a vovó Vivi em 1996, dentro da biblioteca de um colégio que trabalhei durante anos, no Bairro Maria Luiza, em Cascavel. A ideia surgiu quando vi as crianças procurando livros para ler, e foi aí que a vontade de contar histórias aflorou", lembra a pedagoga e especialista em docência no ensino superior, Virginia do Rocio Monastier, que dá vida à personagem.

O nome da personagem é uma abreviação de seu nome próprio. Segundo Virginia, a vovó Vivi, além de ler livros infantis, ainda encena, experiência que trouxe das aulas de teatro da época em que estudava. Ela dá asas à imaginação assim que coloca as vestimentas que a caracterizam como uma contadora de histórias. De sapatilha e saia escuras, camisa de cetim branca, um xale colorido, peruca loira cacheada, batom cor de rosa, bolsa de "fuxico" e brincos de pérola, a vovó Vivi está pronta para compartilhar a magia que há em cada página folheada.

"O mais importante de tudo é transmitir alegria para as crianças. Eu vejo isso nos olhos delas. As histórias despertam a curiosidade, elas ficam extasiadas, como se tivessem vendo naquele momento os personagens do livro", diz Virginia. Entre as mais pedidas estão os contos infantis dos Três Porquinhos, Branca de Neve e A Bela e a Fera. Virginia lembra que além das histórias, as crianças gostam também de vê-la declamar poesias, outra habilidade da pedagoga.

Vovó Vivi conta que durante uma história vale a pena dar ênfase em quaisquer detalhes, tornando-a ainda mais viva

Reportagem: Marina Kessler
Edna Nunes
Foto: Silmara Santos

Nos hospitais

Agora, a vovó Vivi vai se dedicar a uma causa nobre. Em parceria com uma amiga, Virginia passa a fazer parte do time de voluntárias do projeto Amor em Fios, que arrecada cabelos para a confecção de perucas a crianças em tratamento de câncer nos hospitais do município. Como contadora de histórias, vai até os hospitais para ler livros aos pacientes. "A partir de agora a vovó Vivi participará deste projeto", afirma.

Culpa do acaso

O acaso levou a contadora de histórias Lucy Maria de Araújo da Silva, a abrir pela primeira vez um livro entre um grupo de crianças, em 1994, na cidade de Toledo.

"Quando iniciei meu trabalho, na Vila Pioneiro, tinha uma contadora [de histórias] que admirava muito. Porém, ela teve um problema de saúde e precisou ser substituída. Foi aí que várias meninas passaram por um teste e daquele momento em diante comecei, gostei e não parei mais", conta.

Ao longo dos anos, Lucy diz ter sentido a emoção de cada criança que parou para lhe escutar. "A cada palavra que a gente fala faz com que a criança entre no mundo da magia. A história as leva para vários lugares, para o mundo inteiro. Às vezes, elas até se colocam no papel do personagem, vivem juntos aquele momento. É um brilho no olho que não tem dinheiro que pague", diz.

Desde o ano passado, a contadora de histórias faz parte do projeto Amigos da Leitura, que proporciona atividades culturais e pedagógicas às crianças e adolescentes de Toledo, e tem como um dos principais objetivos estimulá-los a ler.

Planejamento para desfile

A rede municipal de educação de Cascavel começou a receber ofício em relação às inscrições para o desfile de 7 de Setembro. A antecipação para o debate do assunto é pelo menos uma forma de evitar que o erro cometido no último ano se repita.

A expectativa era de que representantes da educação municipal recebessem camiseta personalizada para o desfile de 2017. Isso, no entanto, não ocorreu e as peças foram distribuídas entre profissionais somente na última semana.

"Em razão da organização do desfile de 7 de setembro de 2018, e considerando os prazos para processos licitatórios, necessitamos fazer o levantamento das instituições interessadas em participar", cita o documento encaminhado às instituições.

Para este ano a Secretaria de Educação fará novos investimentos e disponibilizará aos profissionais da educação, que participarem do desfile, camisa polo e haverá possibilidade também da entrega de uma calça. Funcionários que participarem do desfile poderão compensar horas.

ARQUIVO

SECRETARIA Resolveu antecipar as discussões em torno do 7 de Setembro

CONFIRMAÇÃO

Membros de conselhos escolares e de APPs (Associação de Pais e Professores) assim como alunos da EJA (Educação de Jovens e Adultos) e de outros projetos, também terão direito a uma camiseta. A orientação da Secretaria de Educação é de que as escolas confirmem participação até o dia 23 de março.

Monitores de biblioteca

A liminar que pedia suspensão do concurso para monitor de biblioteca no município foi revogada pela Justiça. Dessa forma a prefeitura de Cascavel tornou público o edital de ensalamento e convocação de candidatos.

O concurso será realizado no dia 22 de março na Unipar em Cascavel. Os portões serão abertos às 6h45 e fechado às 7h45. A orientação é para que os candidatos compareçam ao local de prova com uma hora de antecedência.

A prova terá início 15 minutos após o fechamento dos portões e a duração será de quatro horas, incluindo o tempo de marcação na folha de respostas e folha definitiva na prova discursiva.

Notas

Habeas corpus

A presidente do Supremo Tribunal Federal, ministra Cármen Lúcia, disse ontem que depende do ministro-relator Edson Fachin, e não dela, o julgamento do habeas corpus do ex-presidente Luiz Inácio Lula da Silva, no plenário da Corte. "O Supremo examinará assim que o ministro Edson Fachin levar em mesa, ou na Segunda Turma ou ao plenário", disse a ministra. "O relator é o responsável por levar o processo e dizer a importância do processo", acrescentou. "Quando o relator levar, o *habeas corpus* tem preferência constitucional, porque lida com liberdade."

Fórum da Água

Enquanto a abertura do 8º Fórum Mundial da Água ocorria, ontem, no Palácio do Itamaraty, com a presença do presidente Michel Temer e de chefes de Estado, outras autoridades também discursaram no local oficial do evento, o Centro de Eventos Ulysses Guimarães, em Brasília. Entre eles, o presidente honorário do Conselho Mundial da Água, Loïc Fauchon, que destacou a necessidade de proteção dos recursos hídricos e a importância de implantar os objetivos do fórum. "Nossos recursos naturais não estão protegidos e a água é um dos recursos escassos em quantidade e em qualidade", disse.

Intervenção

O ministro da Fazenda, Henrique Meirelles, disse ontem que recursos para a intervenção federal no Rio de Janeiro poderão vir da reoneração da folha de pagamento de setores empresariais, cujo projeto de lei tramita no Congresso Nacional. A reoneração visa aumentar a arrecadação do governo. "Esperamos que seja aprovado o projeto para gerar fonte de recursos para programas prioritários, inclusive, a intervenção no Rio de Janeiro", afirmou. Esses recursos deverão ser solicitados pelas Forças Armadas e podem ser usados, por exemplo, para combustível ou armamento.

Marielle: Temer cobra celeridade

O presidente Michel Temer conversou na última sexta-feira (16) com o general Braga Netto, interventor na segurança pública do Rio de Janeiro para pedir celeridade nas investigações do assassinato da vereadora Marielle Franco (PSOL) e de seu motorista Anderson Gomes.

"A determinação é para apurar no menor prazo possível. Falei, inclusive, com o general Braga na sexta-feira para envidar todos os esforços e todos os recursos disponíveis para logo solucionar essa questão", disse Temer a jornalistas após solenidade de abertura do 8º Fórum Mundial da Água.

Marielle foi assassinada na noite da última quarta-feira (14) com quatro tiros na cabeça, quando ia para casa no bairro da Tijuca, zona norte do Rio, retornando de um evento ligado ao movimento negro, na Lapa. A parlamentar viajava no banco de trás do carro, quando os criminosos emparelharam com o carro e atiraram nove vezes. Anderson também foi alvejado e morreu. Uma assessora que também estava no carro sobreviveu ao ataque.

DIVULGAÇÃO/ASCOM

Marielle foi assassinada na última quarta-feira no Rio de Janeiro

400 ações de crimes de trânsito

VIOLÊNCIA EM NÚMEROS	
Homicídios	11
Latrocínios	00
Confrontos	00
Mortes no trânsito	**10**

AUDIÊNCIAS e julgamentos serão realizados até sexta-feira

Trânsito cada vez mais violento, número de acidentes crescendo e refletindo o desrespeito às leis. Isso reflete na quantidade de ações penais relativas a crimes de trânsito que estão em andamento na cidade. De acordo com o promotor púbico Alex Fadel, responsável pela 16ª Promotoria Pública de Cascavel, são mais de 400 ações penais em andamento e com denúncia oferecida, aguardando julgamento, referentes a crimes de trânsito.

A cada caso, os processos se acumulam e é por isso que, nesta semana, a 1ª Vara Criminal de Cascavel realiza mutirão para instrução e julgamento. Estão marcadas 200 audiências, que serão realizadas até sexta-feira, todos os dias das 8h20 às 18h.

"Infelizmente, em algumas situações, a testemunha ou o réu não vem, mas esse é o número que prevemos até o fim da semana. Só hoje [ontem] de manhã, foram dez audiências, com oito condenações, uma absolvição e uma situação em que o réu não veio. Mas pretendemos dar uma resposta rápida à sociedade quanto à punição destes crimes. O caso que ocorrer agora, por exemplo, daqui a seis meses já é julgado", explica Fadel.

O que prevê o código

O Código de Trânsito Brasileiro prevê algumas situações como crime de trânsito. São elas: homicídio culposo da direção do veículo automotor, lesão corporal culposa, crime de omissão de socorro, embriaguez ao volante e dirigir sem habilitação. Em todo o Paraná, o número de flagrantes de crimes de trânsito é assustador. A PRF (Polícia Rodoviária Federal), por exemplo, no Paraná, autuou 6.275 motoristas por dirigir sem habilitação, 2.341 por trafegar com a carteira vencida e 3.958 por embriaguez ao volante.

PUNIÇÃO

A punição para o crime de trânsito depende da gravidade do que foi cometido. Pode ser desde suspensão de direito de dirigir, multa ou, em casos mais graves ou que não se cumpre a medida alternativa, prisões em regime semiaberto. "A cadeia não é a única forma de punir alguém. Crimes de pequeno e médio potencial ofensivo resumem-se a penas restritivas de direito. A pessoa fica impedida de conduzir veículo automotor, ou de sair de casa em alguns horários, limitação no fim de semana, e também a parte da multa, que dói no bolso", comenta o promotor público Alex Fadel.

Reportagem: Tatiane Bertolino
Fotos: Fábio Donegá

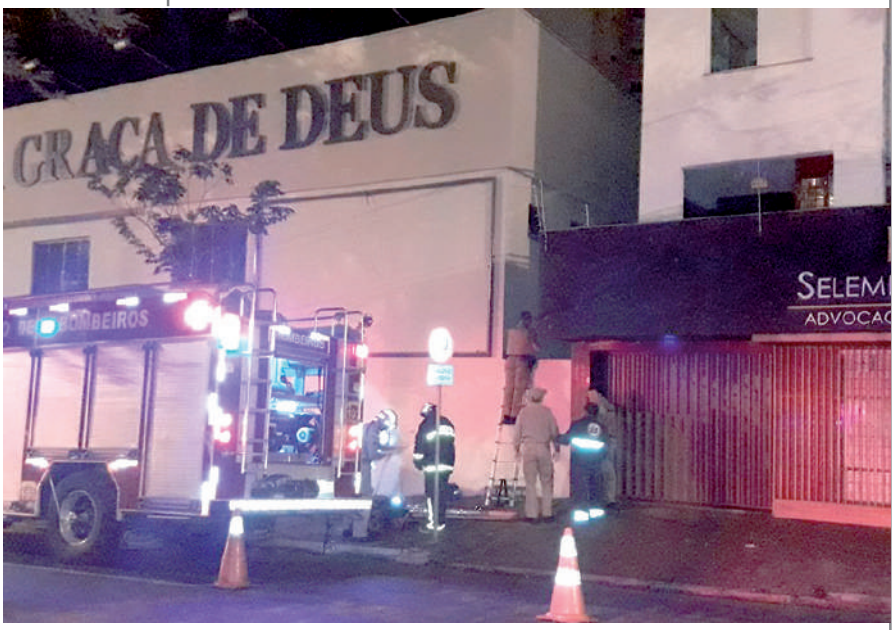

Um homem ficou ferido ao cair de uma altura aproximada de sete metros. Foi na noite de domingo. Ele pulou do muro alegando que estava fugindo de alguém. Porém, estava com sinais de embriaguez e há suspeita de que tentava furtar algum objeto. O caso ocorreu na Rua Paraná, ao lado da Agência do Trabalhador. Com a queda, o homem ficou ferido e foi atendido pelo Corpo de Bombeiros.

Servidor afastado

Acusado e confesso de ter matado Maycon Barros de Oliveira, de 23 anos, e Edenilson Valões, 17 anos, o guarda patrimonial Osires Tavares está afastado da função de Guarda Patrimonial, que exerce desde 2009.

Ele confessou o crime cometido na noite de sábado, no Reassentamento São Francisco, às margens da BR-369, e alegou legítima defesa, dizendo que tentou separar uma briga e que foi atacado pelos rapazes, quando se defendeu.

Ele foi preso pelo crime e, de acordo com a Prefeitura de Cascavel, está automaticamente afastado das funções. O setor da Guarda Municipal vai instaurar um processo administrativo, por meio da corregedoria, para apurar a conduta do servidor que, segundo a prefeitura, não tem histórico de violência ou mau comportamento.

De acordo com a Prefeitura, ele terá os dias de falta descontados do salário, até que seja apresentado um documento informando da reclusão e, em caso de dependentes, estes receberão auxílio-reclusão, benefício pago pelo IPMC.

Segundo a Guarda Municipal, as punições podem ser desde orientações até advertência e suspensão. São quatro procedimentos de investigação contra guardas em andamento, que estão em fase de investigação.

Reportagem: Tatiane Bertolino
Foto: Fábio Donegá

Siga-nos!
O Paraná / Hoje News

Giro da Violência

Incêndio em empresa

Uma empresa de compra e venda de metais pegou fogo na manhã de ontem, na marginal da BR-277, Bairro Parque São Paulo em Cascavel. Segundo o Corpo de Bombeiros, o fogo começou em uma máquina da empresa. O socorro chegou ao local e conseguiu controlar rapidamente as chamas. Ninguém se feriu.

FÁBIO DONEGÁ

Esfaqueado

Um rapaz de 17 anos ficou ferido ao ser esfaqueado na noite de domingo. Ele foi atendido na Rua Olívia Kucinski, Bairro Neva, onde parou em uma casa para pedir ajuda. De acordo com testemunhas, um parente teria sido o responsável pela agressão. A Polícia Civil investiga o caso. O rapaz foi levado para o HU (Hospital Universitário) em estado grave.

Foragido preso

Douglas Pereira, de 24 anos, foi localizado ontem em uma casa, no Bairro Colmeia em Cascavel, por policiais do Pelotão de Choque. Ele estava foragido da PEC (Penitenciária Estadual de Cascavel) desde a rebelião registrada em novembro do ano passado. Ele foi encontrado após denúncia anônima recebida pela polícia.

Bailak é convocado

MIROSLAU BAILAK provavelmente não atenderá a convocação

A falta de leitos para atender os pacientes encaminhados pelos serviços de urgência e emergência teve pesadas críticas do presidente da Câmara de Vereadores, Gugu Bueno (PR), durante a sessão de ontem.

Em Cascavel, pacientes aguardam em macas do Siate e do Samu até a liberação de leitos do SUS (Sistema Único de Saúde), e enquanto isso não ocorre, as ambulâncias ficam paradas em frente aos hospitais.

Na semana passada, a própria Secretaria de Saúde apresentou a dificuldade que tem tornado difícil o trabalho nas UPAs (Unidades de Pronto-Atendimento). "As macas ficam retidas por falta de vagas. Chegamos ao cúmulo de não termos macas. Antes a briga era por leitos e agora é por macas", desabafou Bueno ao pedir espaço na tribuna.

Reportagem: Josimar Bagatoli
Foto: Fábio Donegá

REUNIÃO DE EMERGÊNCIA

Diante de toda situação, uma reunião de emergência está marcada para hoje na antessala da Câmara. O diretor da 10ª Regional de Saúde, Miroslau Bailak, está entre os convocados a explicar a situação. Ele é o elemento principal do encontro marcado às pressas e que também tem a convocação do diretor geral do Hospital Nossa Senhora da Salete, Rogério Lunardelli, do diretor administrativo do Hospital São Lucas, Ildemar Canto, do promotor de Saúde, Ângelo Mazzuchi, do médico regulador do Samu, Rodrigo Nicácio e do diretor administrativo do Hospital Universitário, Edson Souza.

Giro Político

politica@jhoje.com.br

"Voz veluda"

Durante críticas ao chefe da 10ª Regional de Saúde, Miroslau Bailak, o presidente do Legislativo Gugu Bueno (PR) usou adjetivos irônicos. "o Voz Veluda". "Ele parece sempre convincente quando chamamos à tribuna". Em outro momento, chamou o representante do Estado de "glorioso".

Sem "voz veluda"

Tudo indica que Miroslau não atenderá a convocação do presidente da Câmara. Ele está em Curitiba. A promessa é que hoje Gugu faça um desabafo bem mais acalorado, na sessão às 14h30. Nos bastidores, dizem que ele vai "soltar os cachorros".

Bossa nova

Fernando Halberg (PPL), mais ponderado em suas palavras, apontou que o diretor da 10ª Regional sempre apresenta uma "coletânea de desculpas" toda vez que é convocado a dar explicações na Câmara.

Eleições

Não é segredo que Gugu almeja vaga na Assembleia Legislativa. Na tribuna ontem ele já teve solicitação de outros vereadores: se eleito for, que interceda em favor de Cascavel. Com um discurso bem ácido, lembrou que a cidade tem quatro deputados estaduais e precisa de representatividade.

Intervenção militar

Teve vereador empolgado com a intervenção militar no Rio de Janeiro. Josué de Souza (PTC) disse que o Exército tem que intervir no HU. Logo ele foi interrompido pelo vereador Rômulo Quintino (PSL) que pediu para que a discussão não tomasse outros rumos.

SEM DAR NOMES

Interessante a postura dos ex-secretários Jorge Lange (vice-prefeito) e Fernando Dillenburg durante a coletiva de imprensa no meio do saguão da Câmara de Vereadores. Falaram durante uma hora sobre o "Caso EcoPark" sem pronunciar o nome de Juarez Berté. Dirigiram-se a ele chamando de "ex-secretário".

- Jorge Bocasanta (Pros) não poupou acusações ao Hospital Universitário. "Há uma quadrilha no HU", disse o vereador.

- Ele aponta salários altos de funcionários: um deles, que atua no alto escalão, ganha R$ 30 mil, o que para o parlamentar não seria compatível.

Ex-secretários

"**HOUVE** negligência. É necessário que o fiscal do contrato acompanhe a obra e comunique qualquer irregularidade", afirmam Lange e Dillenburg

O ex-secretário de Obras, Jorge Lange, e o ex-presidente do IPC (Instituto de Planejamento de Cascavel), Fernando Dillenburg, desmentiram ontem declarações do ex-secretário de Meio Ambiente, Juarez Berté, sobre a polêmica envolvendo a construção do EcoPark no Bairro Morumbi. A troca de um tubo de metal por concreto é questionada e gera desentendimentos entre membros da gestão atual do prefeito Leonaldo Paranhos.

Lange e Dillenburg apresentaram um documento demonstrando que Berté teria recebido o pedido de aditivo, engavetado pelo ex-secretário de Meio Ambiente. "Ele assinou [a solicitação de aditivo] e depois segurou com ele. O documento foi encontrado no processo de tramitação de projetos no dia 13 de setembro, também com nome da servidora Sonia Servenini, pedindo o encaminhamento do aditivo ao prefeito, que era a autoridade que tinha que tomar decisão", diz Dillenburg.

Embora a todo o momento Berté tenha alegado que a autorização para a troca dos materiais seria de responsabilidade da Secretaria de Meio Ambiente, Lange e Dillenburg dizem que cabe a Secretaria de Obras essa decisão. "Conforme a lei 6.792 em nenhum momento há escrito que a função da Secretaria de Meio Ambiente é fiscalizar obras", diz Dillenburg.

Outra declaração contestada está relacionada a supostas notas ficais encaminhadas à Secretaria de Meio Ambiente para pagamento de serviços no EcoPark. "Essa obra nunca teve uma medição no bueiro. Primeiro ocorre o aditivo, para depois avaliar pagamentos", diz Lange.

Mesmo com a solicitação de mais prazo pela empresa contratada, a Secretaria de Planejamento avaliou especificamente a autorização arquitetônica, estudo hidrológico da vazão, durabilidade e redução de R$ 200 mil no custo da obra. "Seria no mínimo incompetência de quem está gerindo o Programa [de Desenvolvimento Integrado] não olhar para todos esses aspectos", diz Dillenburg.

Resistência

Jorge Lange diz que Juarez Berté, ex-secretário de Meio Ambiente, foi implacável contrariando o posicionamento de pelo menos 14 técnicos (entre eles engenheiros e uma servidora ligada ao Tribunal de Contas), que a troca de materiais para a execução da ponte do EcoPark não traria prejuízos ao Município. "Ele dizia: 'Esse parecer não serve, sou advogado'". O documento sobre o aditivo deveria apenas tramitar pela Secretaria de Meio Ambiente e depois ser encaminhada ao prefeito, Leonaldo Paranhos – o que não ocorreu. "Em conjunto tomaríamos uma atitude correta. Porém, esse papel nunca apareceu e até hoje não chegou as mãos do prefeito. Houve uma negligência", diz Dillenburg.

Reportagem: Josimar Bagatoli
Fotos: Fábio Donegá e Aílton Santos

contestam Berté

"TEMOS QUE SER MALANDRO NO SERVIÇO PÚBLICO"

Dillenburg fez declarações polêmicas durante entrevista coletiva, ao ser questionado sobre uma autorização verbal para que os materiais da ponte fossem trocados. "Sempre disse a minha equipe: Temos que ser malandro no serviço público. E a maior malandragem que um servidor público pode fazer é fazer a coisa certa. Se fizer a coisa certa ninguém vai poder acusar e vai poder encarar as pessoas olhando nos olhos". O ex-presidente do IPC (Instituto de Planejamento de Cascavel) disse que a empresa decidiu antecipadamente trocar o material para ganhar tempo, sem autorização da Prefeitura. Dillenburg encerrou a coletiva argumentando que essa será a última vez que falará publicamente sobre o caso – responderá apenas se for convocado pelo Legislativo.

BERTÉ diz que "não há como explicar o inexplicável"

REPRODUÇÃO

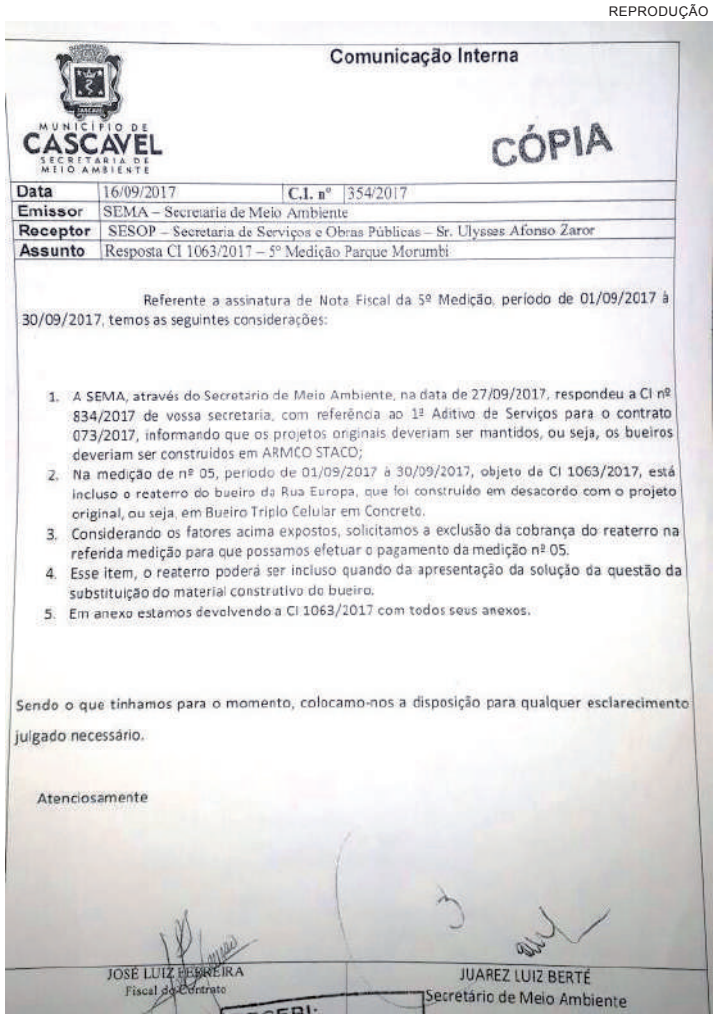

Comunicação Interna

MUNICÍPIO DE CASCAVEL
SECRETARIA DE MEIO AMBIENTE

CÓPIA

Data	16/09/2017	C.I. nº	354/2017
Emissor	SEMA – Secretaria de Meio Ambiente		
Receptor	SESOP – Secretaria de Serviços e Obras Públicas – Sr. Ulysses Afonso Zaror		
Assunto	Resposta CI 1063/2017 – 5º Medição Parque Morumbi		

Referente a assinatura de Nota Fiscal da 5ª Medição, período de 01/09/2017 à 30/09/2017, temos as seguintes considerações:

1. A SEMA, através do Secretario de Meio Ambiente, na data de 27/09/2017, respondeu a CI nº 834/2017 de vossa secretaria, com referência ao 1º Aditivo de Serviços para o contrato 073/2017, informando que os projetos originais deveriam ser mantidos, ou seja, os bueiros deveriam ser construídos em ARMCO STACO;
2. Na medição de nº 05, período de 01/09/2017 à 30/09/2017, objeto de CI 1063/2017, está incluso o reaterro do bueiro da Rua Europa, que foi construído em desacordo com o projeto original, ou seja, em Bueiro Triplo Celular em Concreto.
3. Considerando os fatores acima expostos, solicitamos a exclusão da cobrança do reaterro na referida medição para que possamos efetuar o pagamento da medição nº 05.
4. Esse item, o reaterro poderá ser incluso quando da apresentação da solução da questão da substituição do material construtivo do bueiro.
5. Em anexo estamos devolvendo a CI 1063/2017 com todos seus anexos.

Sendo o que tinhamos para o momento, colocamo-nos a disposição para qualquer esclarecimento julgado necessário.

Atenciosamente

JOSÉ LUIZ PEREIRA
Fiscal do Contrato

JUAREZ LUIZ BERTÉ
Secretário de Meio Ambiente

DOCUMENTO repassado pelo ex-secretário sobre possível cobrança do Ecopark

Fiscalização

Lange e Dillenburg disseram durante entrevista que na obra existe a necessidade de ter um fiscal de contrato, que deveria ter comunicado a Secretaria de Planejamento e a UCT – que não foi feito. "Houve negligência. É necessário que o fiscal do contrato acompanhe a obra e comunique qualquer irregularidade", afirma o ex-secretário de Obras, que reforça a necessidade de formação técnica na área desse fiscal para verificação do serviço.

Berté reafirma existência de nota

O ex-secretário de Meio Ambiente, Juarez Berté, reafirmou ontem a existência da nota cobrando serviços do EcoPark. "Existe a nota para a cobrança do reaterro. Pode ser que houve engano, mas a nota chegou a Secretaria".

Sobre o engavetamento do pedido de aditivo, Berté disse que não havia motivos para a aprovação, por isso, ele seguiu os tramites. "Não seguiu em frente por não ter justificativa. Não havia os documentos necessários. Se eram eles que mandavam, como dizem que eu segurei [o aditivo]", inadagou.

Sobre a coletiva envolvendo o ex-secretário de Obras, Jorge Lange, e o ex-presidente do IPC (Instituto de Planejamento de Cascavel), Fernando Dillenburg, Berté finalizou dizendo que "não há como explicar o inexplicável".

Opinião

O CASCAVELENSE É, ANTES DE TUDO, UM FORTE

Cascavel completará 88 anos dia 28 de março. Ninguém vai comemorar, mas foi um sertanejo forte, Jeca Silvério, que a iniciou.

As geadas dos anos 1950 inviabilizaram a cafeicultura, para imensa tristeza dos agricultores que vieram à região só para produzir café. O ano de 1960 começou sob a ameaça de que a imensidão de madeira levada daqui para construir Brasília iria desertificar a região.

Sem sua maior riqueza, Cascavel seria uma cidade fantasma. A criação da Acic em 1960 foi uma resposta a tal pesadelo. Resgatou o empório iniciado por Silvério em 1930, consolidou o polo de serviços e diversificou a indústria.

A Acic trouxe ânimo, afrontado pelo fogo criminoso que destruiu a Prefeitura em dezembro daquele ano. Brasília, com nossa madeira, começava do zero. Cascavel, com a madeira da Prefeitura queimada, também.

Cascavel deu a volta por cima. Já em 1962 era uma das cidades que mais cresciam no país. Na década seguinte a madeira de fato se esgotou, mas já seguia potente o ciclo agropecuário, esteio ao robusto empório de comércio e serviços estabelecido.

Mais uma década e em março de 1986 a Coopavel estava em ruínas, por artes malignas da ditadura. Mas a fibra cascavelense evitou o fechamento da cooperativa, hoje cantada em prosa em verso. Em março de 1990 foi a Unioeste beirar a morte, mas a comunidade se uniu, reagiu e a instituição sobreviveu.

Pelo conjunto da obra, Euclides da Cunha, que se referiu ao sertanejo em Os Sertões, diria que o cascavelense "é, antes de tudo, um forte".

Alceu A. Sperança
Escritor alceusperanca@ig.com.br

(Envie sua opinião com até 1.200 caracteres para editoria@jhoje.com.br)

"Precisamos entender essa nota do secretário de Saúde Rubens Griep como um pedido de socorro e entender que se chegou a um ponto inaceitável do sistema público de saúde em Cascavel."

Gugu Bueno, presidente da Câmara de Vereadores de Cascavel sobre a crise das UPAs que operam no limite da capacidade.

FLAVIO ULSENHEIMER/CMC

NOTAS

● Mamografias

Hoje, 20 de março, representantes da LFCC (Legião Feminina de Combate ao Câncer) estarão no Terminal de Transbordo Leste, no bairro São Cristóvão, para realizar o agendamento de mamografias gratuitas para mulheres acima de 40 anos. A ação será realizada das 7h30 às 18h30, sem intervalo para o almoço, e faz parte da programação do mês da mulher.

● Medo de dirigir

O professor Fauze Kfouri, autor de 29 livros, fará uma palestra gratuita na Acic (Associação Comercial e Industrial de Cascavel) na noite de hoje (20) com o tema "Medo de dirigir e dirigir com medo." O evento, que tem apoio da Prefeitura de Cascavel, está agendado para iniciar às 19h30 no auditório da associação. A entrada é franca.

EM ALTA

A inauguração da moderna escola de campo Zumbi dos Palmares, no Assentamento Valmir Motta.

EM BAIXA

O cantor Agnaldo Timóteo, que agrediu a população do Sul do Brasil verbalmente ao defender suas ideologias.

Hoje NEWS

Uma publicação de Jornal Oparana S/A - CNPJ: 21.819.026/0001-36
Matriz - Jornal Oparana S/A: CNPJ: 21.819.026/0002-17 Filial

Rua Pernambuco, 1600 - Centro - CEP 85.810.021 Cascavel-PR
Fone/Fax: (45) 3321-1000

Direção Geral	Diretor	Editor-chefe
Clarice Roman	Jadir Zimmermann diretor@jhoje.com.br	Luiz Carlos da Cruz editoria@jhoje.com.br

FALE CONOSCO

editoria@jhoje.com.br . WhatsApp: (45) 99975-1047
anuncio@jhoje.com.br . assinaturas@jhoje.com.br
www.jhoje.com.br

PREVISÃO DO TEMPO

Cascavel		Curitiba	
Terça	Quarta	Terça	Quarta
↑28 ↓20	↑29 ↓19	↑26 ↓18	↑24 ↓15
Nublado com pancadas de chuva	Nublado com pancadas de chuva	Nublado com pancadas de chuva	Nublado com pancadas de chuva

Fases da lua

NOVA	CRESCENTE	CHEIA	MINGUANTE
17/03 - 10h11	24/03 - 12h35	31/03 - 09h36	08/04 - 04h17

Fonte: Simepar

Gente & Fatos Cia

gente@jhoje.com.br

Em Curitiba

A peça teatral a Princesa Isabela e o Pirata Abobaldo, representada pelos atores Miguel das Neves e Solange Esequiel, vai ser apresentada no tradicional Fringe - Festival de Teatro de Curitiba. Será dia 31 de março. Escolas interessadas podem agendar apresentações pelos telefones (45) 9 9917-8620 e 9 9981-8909.

Para elas

Para fechar o mês da mulher, a Organização JCI – Cascavel vai promover o Projeto Para Elas. Em pauta está o empreendedorismo feminino. Entre os principais temas abordados estarão: Como conquistar seus objetivos; Como a mulher contemporânea concilia rotina profissional, familiar e pessoal; além do depoimento de diversas empreendedoras da região.
O evento é gratuito e as interessadas podem se inscrever pelo *link https://goo.gl/forms/zNMJY2xZQ87Xqk763*.

MABIANA GUTHS, sob o olhar de Vera e Grasi Fotografias

Para matar a saudade

O Clube dos Subtentes e Sargentos de Cascavel vai realizar a Festa Flash & Dance, dia 14 de abril. Agende-se.

Dia de Rock

O clássico "Hoje é Dia de Rock" passará por Cascavel dia 25 de março. A apresentação será às 20h, Teatro Municipal Sefrin Filho. O ingresso custa R$ 20 inteiro e R$ 10 meio. Mais informações pelo *e-mail: bruna.kurth@smartcom.net.br.*

Felicidades!

Dayse Lages Rosa, Rafael Art, Rosana Bartholo, Jacione Freitas e Narla Pereira.

ADRIANA TONELLI

De bem com a vida, TEREZINHA APARECIDA DE SOUZA

Vacina contra a dengue

Começa hoje a campanha de vacinação contra a dengue no Paraná. Nesta etapa, será oferecida a terceira dose da vacina para quem já tomou a primeira e a segunda em etapas anteriores. Os 30 municípios e o público-alvo da campanha se mantêm, totalizando quase 110 mil pessoas a serem vacinadas até 28 de abril, quando finaliza a campanha. Cascavel não faz parte dos municípios que receberão a vacina.

"Estamos oferecendo uma vacina segura e eficaz, que passou por vários anos de pesquisas e estudos, registrada pela Agência Nacional de Vigilância Sanitária (Anvisa) e seguindo as orientações da Organização Mundial da Saúde. Quem vive em áreas endêmicas e epidêmicas, como é o caso dos municípios da campanha, e já tomou as duas primeiras doses da vacina contra a dengue, deve completar seu esquema vacinal", explica o secretário de Estado da Saúde, Michele Caputo Neto.

DIVULGAÇÃO

Vacina será aplicada em 30 cidades do Paraná

A vacinação

Em Paranaguá e Assaí, têm direito à vacina moradores com idade entre 9 e 44 anos. Nos demais 28 municípios, devem ser imunizadas as pessoas com idade entre 15 e 27 anos. Entretanto, só será imunizado quem já iniciou o esquema vacinal em 2016 ou 2017. A vacinação será realizada nas unidades de saúde, universidades, escolas e outros locais selecionados pelos municípios que fazem parte da campanha.

"Cada cidade define os locais onde a vacina estará disponível e em quais horários, mas nossa orientação é ampliar ao máximo a possibilidade de acesso da população", disse a superintendente de Vigilância em Saúde, Júlia Cordellini. Ela ressalta que são necessárias as três doses para garantir proteção duradoura contra a dengue.

PROTEÇÃO

A superintendente também reforça que a vacina protege contra os quatro sorotipos de dengue, mas que existem outras doenças transmitidas pelo Aedes aegypti. "Os cuidados para evitar a proliferação do mosquito, que também transmite a zika e a chikungunya, devem continuar. A eliminação de tudo que acumula água e, pode se tornar criadouros, deve ser rotina de todos", enfatiza.

Além do lançamento da campanha nesta terça-feira, as 30 cidades farão o Dia D de vacinação contra a dengue no sábado (24). O objetivo é mobilizar a população alvo e oferecer a vacina nas unidades de saúde abertas durante o dia, além de contar com equipes volantes para imunizar o maior número de pessoas.

horóscopo

Áries Novidades prometem movimentar o cotidiano do seu trabalho, e elas têm tudo para serem positivas. Ouça sua intuição, troque ideias com os colegas, mas não confie demais nos outros. Cor: rosa.

Touro Hoje, trabalhar em equipe vai facilitar a execução das tarefas e melhorar a integração com os colegas. Você terá energia e dinamismo de sobra para assumir a liderança no grupo. Cor: verde.

Gêmos Hoje, toda a sua atenção vai se concentrar no trabalho. Dê duro e aposte no diálogo para conseguir se destacar. Não vão faltar iniciativa e disposição da sua parte. Cor: vermelho.

Câncer Além de contar com a sorte ao seu lado, também terá energia de sobra para correr atrás de todos os seus interesses. Cor: preto.

Leão Você começa o dia esbanjando energia e disposição. Se trabalha com produtos ou serviços ligados ao lar, terá mais chances de se destacar nesta fase. Cor: vinho.

Virgem Com facilidade para conhecer gente nova e se expressar, vai ser fácil lidar com o público hoje. Quanto mais conversar com os seus colegas, melhor as coisas vão andar no serviço. Cor: bege.

Libra Bom dia para aumentar seus lucros e organizar as finanças. Aproveite todas as oportunidades que pintarem e pode até conseguir um aumento. Cor: preto.

Escorpião Você terá disposição e energia de sobra para correr atrás de todos os seus objetivos. Troque ideias com os colegas e o serviço poderá render muito mais. Cor: roxo.

Sagitário Logo cedo, terá energia de sobra para dar conta das tarefas. Mas agir a sós será a melhor escolha: não confie tanto nos outros. Pode descobrir um segredo, mas mantenha a discrição. Cor: rosa.

Capricórnio Preste atenção às boas oportunidades que deverão surgir agora: aja rápido e vai se dar bem. O companheirismo com os colegas de trabalho vai tornar as tarefas mais fáceis. Cor: marrom.

Aquário É hora de pensar mais na sua carreira e fazer planos para subir logo de cargo. Você terá mais pique para dar conta das tarefas e terminar tudo o que estava pela metade. Cor: branco.

Peixes O trabalho em equipe vai render muito mais agora, principalmente se você mostrar que tem energia de sobra pra correr atrás dos seus interesses. Cor: rosa.

PALAVRAS CRUZADAS

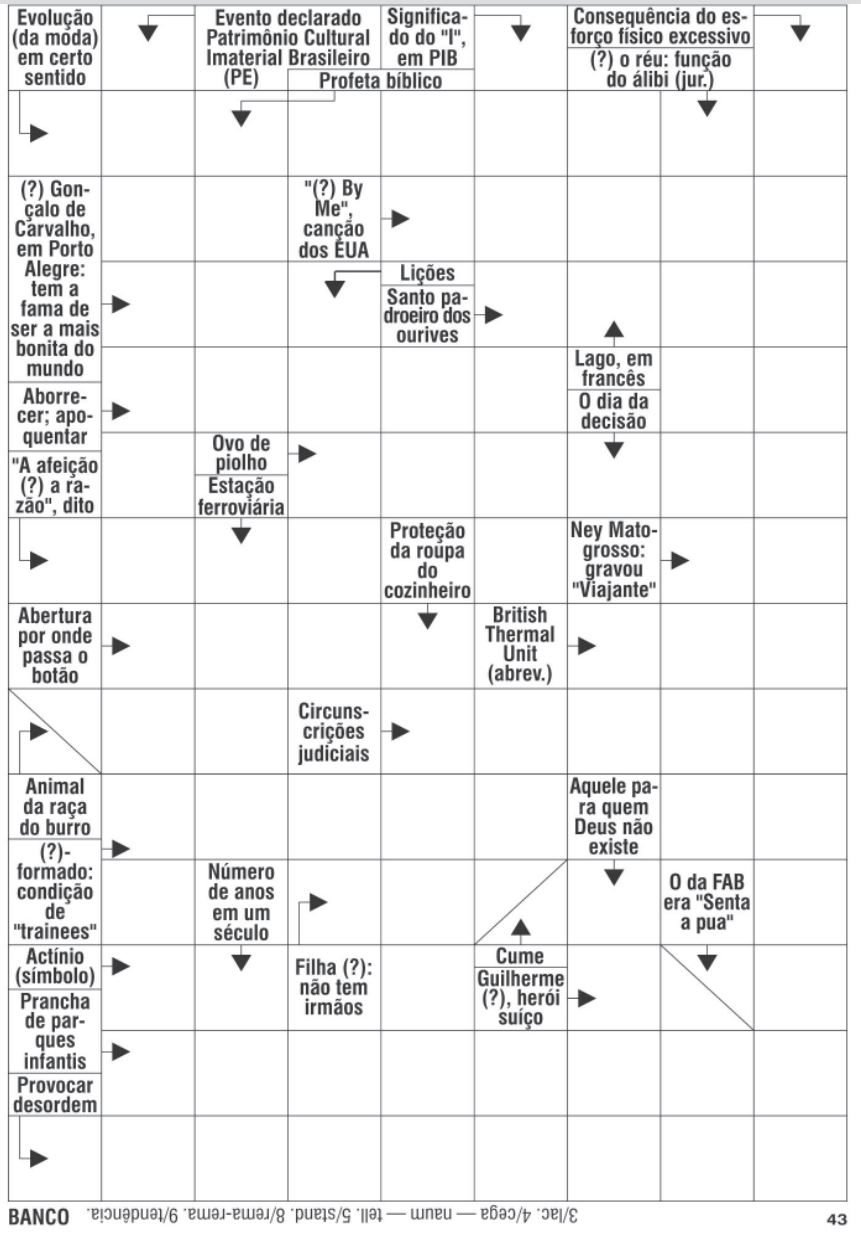

SOLUÇÃO ANTERIOR

	P							C
	A	R	C	A	I	S	M	O
E	N	A	L	T	E	C	E	R
	C	EC	I		M	O	T	E
	A		C	E	A	R		S
A	D	R	O		N	E	R	D
P	A	U		A	J		E	A
	S		Q	U	A	R	U	P
A	D	E	U	S		E	N	O
L	E	G	I	T	I	M	A	R
	C	A	L	I	C	E		T
	H		A	N		S	EN	E
V	U	P	T		P	S	O	L
	VA	L	E	R	I	A	N	A

Novelas

• REDE GLOBO

MALHAÇÃO

Gabriela descobre que Kavaco está trabalhando para ajudar nas despesas de casa. Tito e Flora se beijam. Melissa e Jairo anunciam a Kavaco que irão se separar e o menino se desespera. Maria Alice e Pérola se aproximam. Hugo acredita que tenha perdido seu celular. Tito afirma que Hugo está apaixonado por Verena. Brigitte se incomoda com o mau cheiro persistente do banheiro do colégio.

ORGULHO E PAIXÃO

Elisabeta sonha em conhecer o mundo. Ofélia incentiva suas filhas a se casarem com um homem de posses. Ema anuncia a chegada de Camilo e Darcy e diz que haverá um baile na casa de seu avô, o Barão de Ouro Verde. Lídia, Jane e Mariana pensam em suas roupas para o baile. Ofélia repreende Elisabeta e Cecília por conta do desinteresse delas em relação à festa.

DEUS SALVE O REI

Catarina diz a Lucíola que precisa convencer o povo de que será uma grande rainha para Montemor. Catarina é vaiada pelo povo durante passeio com Rodolfo. Lupércio receita ervas para Martinho. Glória não gosta do resultado de sua imagem pintada no quadro feito por Osiel. Amália se preocupa ao deduzir que Afonso está treinando Levi para ser um sucessor. Catarina avisa a Rodolfo que precisa ser vista por todos como uma mulher piedosa, para que o povo de Montemor esteja a seus pés.

GLOBO ● O OUTRO LADO DO PARAÍSO

Sophia e Zé Victor culpam Johnny pelo acidente na mina

Clara elogia a postura de Gael e Patrick se incomoda. Mariano denuncia a má conduta de Zé Victor para Sophia. Sophia e Zé Victor culpam Johnny pelo acidente na mina. Johnny pede demissão do garimpo e Leandra o contrata como segurança do bordel. Patrick comenta com Adriana sobre o processo de Aura. Patrick orienta Beth a parar de beber. Passam-se alguns meses. Nasce a filha de Suzy e Samuel. Cido sente-se excluído da família de Samuel. Gael convida Clara para jantar. Beth afirma a Clara que Gael a ama. Renato propõe se casar com Fabiana em troca de metade do dinheiro que pretende tirar de Clara.

DIVULGAÇÃO

• SBT

CARINHA DE ANJO

Gustavo chega em casa e conta para Silvestre como foi a viagem em São Paulo. O empresário pede para Silvestre limpar a camisa dele que uma doida sujou de café. Emílio fica enciumado após saber que Zé Felipe e Miguel resolveram uma questão no colégio como heróis. Haydee manda instarem câmeras secretas no apartamento para averiguar quem é que está tentando fazer ela pensar que está louca. Franciely diz para Solange tomar cuidado, pois Cassandra pode inventar algo para prejudicá-la. Flávio recebe as fotos para prejudicar Gustavo. Nas imagens, a modelo foi pedir desculpa ao empresário e aproveitou para tentar beijá-lo.

• RECORD

APOCALIPSE

Henrique pede para Natália liberá-lo, mas ela se recusa e lhe dá voz de prisão. César se entende com Guto. Ariela tenta seduzir Luca, mas ele se esquiva. Estela fica espantada ao descobrir que Henrique foi preso. Ricardo recebe a família de Isabela em sua casa. Gideon tenta disfarçar o desconforto. Na prisão, Henrique ameaça Dudu e o policial fica irritado. Estela se mostra decepcionada com o marido. Ricardo pede Isabela em casamento. Adriano avisa que precisa falar com Susana. Noah estranha o comportamento de Gideon.

• BAND

AMOR PROIBIDO

Adnan, Nilay e Bülent ajudam Deniz a organizar a casa nova. No barco, Bihter e Behlul discutem sobre quem pode os ter flagrado. Durante a mudança, Adnan quase acha a carta de amor que Deniz escreveu para ele. Capitão Riza e Nesrin quase flagram Behlul e Bihter juntos no barco.

*** Os resumos dos capítulos são disponibilizados pelas emissoras e estão sujeitos a mudanças em função da edição das novelas.**

MANTOVANI
PRIME
VIDA & ARTE
24/03 - SÁB
BLACK CAP EVENTOS
ACÚSTICO
JOTA QUEST
INGRESSOS: ALOINGRESSOS.COM.BR
BEARDED IMPÉRIO BARBEARIA / LEVE SPORTS / POSTOS PEGORARO
TOTEM ALÔ INGRESSOS: JL SHOPPING / NOVO BEAL DA BRASIL
ABERTURA DOS PORTÕES: 20H / INÍCIO DO SHOW: 22H
APOIO: Hoje NEWS