Hoje News
CASCAVEL , 26/09/2017
Edição 7857 - Ano XLI

546 veículos furtados

A cada oito horas um veículo é furtado ou roubado em Cascavel. De janeiro a julho deste ano foram levados 546 veículos, entre carros, motos e caminhonetes. Outros 117 acabaram roubados no mesmo período, o que totaliza 663 casos. O destino dos veículos vai desde a revenda no Paraguai até desmanches clandestinos. Os números apontam um aumento dos roubos e redução nos furtos.

● Págs. 24 e 25

PÁGINA 03 — 37 emendas ao PPA serão votadas hoje

PÁGINA 06 — Gás fica mais caro a partir de hoje

PÁGINA 22 — Horário de verão será mantido

AÍLTON SANTOS

Vazio e sem nome

Seis meses após a reabertura com o nome de Jacomo Lunardelli, o antigo Hospital Santa Catarina está fechado novamente. Até o nome da fachada foi retirado. Na semana passada, a Prefeitura de Cascavel declarou a unidade como "utilidade pública" e o local poderá ser transformado em hospital público.

● Pág. 13

JOSI SCHMIDT/FPV

Reencontro com as VITÓRIAS

Após quatro derrotas consecutivas, o que já ameaçava a segunda posição na tabela de classificação na Série A do Campeonato Paranaense de Voleibol Feminino, o time de Cascavel se reencontrou com a vitória ao vencer a rodada dupla diante da Unibrasil, no fim de semana. Foram duas vitórias por 3 sets a 0 na quadra do Círculo Militar do Paraná, em Curitiba.

No sábado, as comandadas do técnico Ladir Salvi venceram com parciais de 25/16, 25/23 e 25/21, em 1h12 de jogo. No domingo, o triunfo foi com parciais de 25/15, 25/16 e 25/17, também em 1h12 de jogo.

Com os resultados o time cascavelense chegou aos 23 pontos e manteve a segunda colocação no campeonato. Já a Unibrasil continua com oito pontos, empatada com a equipe de Colombo. A liderança está com o time de Maringá, com 30 pontos.

Capitã do Cascavel, a levantadora Patrícia Lima disse que essas duas vitórias deram um gás no time que vinha de duas derrotas para Colombo na última rodada e duas derrotas para Maringá na rodada anterior. "Sabíamos que tínhamos que chegar aqui e fazer o melhor porque estávamos devendo. Conseguimos vir com o grupo mais completo desta vez e deu certo. Na próxima rodada contra São José dos Pinhais também temos que dar o máximo para não precisar contar com a sorte", comentou a experiente jogadora.

CLASSIFICAÇÃO

Pos.	Equipe	Pontos
1º	Maringá	30
2º	Cascavel	23
3º	S. J. dos Pinhais	15
4º	Colombo	8
5º	Unibrasil	8

"Nossa equipe tem facetas diferentes. Tem um bloqueio muito forte, mas pecamos muito no saque. Temos uma ou outra que saca bem. A recepção também tem algumas falhas, então não adianta termos centrais que atacam muito bem se o passe não chega. Temos potencial, mas para isso precisamos melhores nesses fundamentos"

(**técnico Ladir Salvi**).

Em casa

Os compromissos com a equipe de São José dos Pinhais, neste fim de semana, marcarão a estreia da equipe cascavelense em casa. Os jogos serão no Ginásio Sérgio Mauro Festugatto, às 19h no sábado e às 10h no domingo.

TERRÃO

ASEPAR

O Futebol Terrão do Jardim Colonial foi marcado por jogos nos quais as equipes demonstraram equilíbrio e por confrontos que terminaram com grande diferença no placar, no fim de semana. A rodada foi realizada apenas no domingo, com seis jogos. Dois deles terminaram sem gols, o que é incomum: Zé Milton x União Independente e Frutana x 100% Interlagos. Já o Titânio venceu a Fúria do Terrão pelo placar mínimo, enquanto a JG Construções goleou o Recanto Colmeia por 5 a 1. Já o Juventude (foto) foi goleado pelo Treme Terra por 5 a 2. No último jogo do dia, o Bar Fortaleza venceu a Auto Escola Avenida por 3 a 2.

SEET em Cascavel

Em nova ação do programa Paraná Mais Esporte, da SEET (Secretaria Estadual do Esporte e do Turismo), o secretário Douglas Fabrício, comandante da pasta, estará em Cascavel nesta quinta-feira para a entrega de investimentos esportivos destinados à Apae da cidade. A entrega será na Apae mesmo, às 16h30.

Jogos Abertos

A fase final da Divisão B da 60ª edição dos Jogos Abertos do Paraná foi encerrada na sexta-feira em União da Vitória. Cascavel participou das disputas com cinco equipes. Além do handebol de areia feminino, que foi campeão, e das equipes feminina (vice-campeã) e masculina (terceira colocada) de kickboxing, a delegação cascavelense contou com seus times de basquete, nos naipes feminino e masculino, que terminaram em quarto lugar.

COPA LDF

LDF

A Copa Liga Ferronatto de Futsal 2017 teve início no domingo para o naipe feminino e ontem para o naipe masculino, no Ginásio da Neva. Para as mulheres foram cinco jogos, com destaque para Águias x Predadoras, o último do dia. O primeiro tempo terminou empatado sem gols, mas no segundo as águias não conseguiram segurar as predadoras e o placar final marcou 10 a 0. A etapa final foi bem acirrada, tanto que cada equipe perdeu uma jogadora por expulsão - ao mesmo tempo. No geral, foram 34 gols marcados nos cinco jogos. Os demais resultados foram TPM 4x0 Bola Murcha, AUF/Foco Telecom 5x2 Serpentes, Avante 4x0 Bem Amigas e Stein 7x2 Furacão.

LHPR

Handebol sub-18 invicto

Comandada por Marcos Galhardo, a equipe de Cascavel iniciou de forma invicta a 3ª e última etapa classificatória da Chave Ouro do Campeonato Paranaense de Handebol Juvenil (sub-18), no fim de semana, em Peabiru, e assim avançou à fase final da competição.

O ACH/Santa Maria/Unioeste/Jada Cascavel enfrentou três adversários na etapa e somou três vitórias: 18 a 17 sobre São Miguel do Iguaçu, 20 a 18 sobre Maringá e 33 a 20 sobre Alto Paraná.

Com isso, o time cascavelense acumulou sete vitórias em sete jogos na primeira fase do Estadual e avançou à fase final na liderança da competição, seguido pelas equipes de Alto Paraná, Toledo e Maringá, respectivamente.

Pelo cruzamento olímpico (1º x 4º e 2º x 3º), o Cascavel terá um adversário complicado na semifinal, o Maringá, que atuará em casa na etapa decisiva do Paranaense, nos dias 7 e 8 de outubro. Na outra semi, Alto Paraná e Toledo medem forças por uma vaga na decisão.

Masculino

No naipe masculino, a primeira colocação ficou com a equipe de Maringá, em segundo terminou o time de Campo Mourão, em terceiro o de Colorado e em quarto o de Jussara. Assim, a semifinais serão Maringá x Jussara e Campo Mourão x Colorado.

Cerveja liberada para a torcida

MAURÍCIO PAULUCCI/GE

O governador Beto Richa sancionou, ontem, a lei que autoriza a venda e o consumo de cerveja e chope nos estádios e demais praças desportivas do Paraná. A expectativa é de que a partir de hoje, quando o Paraná Clube recebe o Náutico na Vila Capanema, às 20h30, em Curitiba, pela Série B do Campeonato Brasileiro, a medida já esteja publicada em Diário Oficial e, portanto, em vigor. O Estado segue o caminho de Bahia e Rio de Janeiro, unidades da federação que regulamentaram a questão.

De autoria de 11 parlamentares, incluindo o líder do governo na Assembleia Legislativa, Luiz Cláudio Romanelli, o projeto 50/2017 foi aprovado em redação final no dia 30 de agosto pela Casa, no entanto, seguia parado no jurídico da Casa Civil.

De acordo com o texto, a liberação não inclui bebidas destiladas ou fermentadas. A comercialização nas arenas só poderá ser realizada em copos plásticos descartáveis, admitindo-se ainda o uso de copos promocionais de papel.

Ficará a cargo do responsável pela gestão do recinto definir os locais nos quais o consumo será permitido. A medida não se estende a pessoas menores de 18 anos.

2º OFÍCIO DE REGISTRO CIVIL
5º TABELIONATO DE NOTAS

Av. Brasil 8065 – Centro – CEP 85801-002 - CASCAVEL – PR - FONE/FAX 45-3224-5420

email cartorio.cvel@gmail.com – registrocivil2cascavel@gmail.com

HABILITAÇÃO DE CASAMENTO

Apresentaram neste Oficio os documentos de habilitação para casamento, nos termos do artigo 1525, Incisos, I,II,III, IV e V do Código Civil Brasileiro.

1- Valmir José Lejanoski e Ana Paula Araújo
2- Elton Santos Costa e Graciele Melo Sanches
3- Wellington Euler de Andrade Gomes e Camila Teixeira Barbosa
4- Sidnei de Moraes e Vanessa Marcelino de Souza
5- Rafael Cezario Leopoldo e Jenniffer Fernandes dos Santos
6- Lucas Pedroso Vaz e Rosangela Antunes
7- Thiago Vinicius Sehn Slaviero e Brauna Dal Pai Melo
8- Jonatta Luiz Lourenço Furtado e Ruth Mota Benelli
9- Fabricio da Silveira Castilho e Carla Linhar Silva
10- Lucas Amancio Siqueira e Amanda de Souza Graciano
11- Marcio José Cordeiro e Rosemara França de Jesus
12- Carlos Henrique Delabeneta e Jaqueline Grasiele de Oliveira Mota
13- Magno de Carvalho e Simone Vieira
14- Emerson da Conceição e Patricia Pereira
15- Renato Moreira Augusti e Elineia Cristina Jacinto
16- Osmar de Oliveira e Marcia Aleixo
17- Giorgio Depubel Dantas e Fernanda Suellen Ferrari
18- Luiz Felipe Machado de Almeida e Savana Caroline Fontini
19- Allace dos Santos e Tathyane Denise Vesohoski
20- Luan MIchel Gubert e Jéssica Fernanda Passarini
21- Isaias Afonso Fernandes e Cristiane Vieira Mendes
22- Paulo Ricardo Covatti e Lucia Aparecida Padilha
23- Marcelo Bianchini e Caroline Machado Daudt
24- Marcos Antonio Martins de Souza e Lidiane Nunesa de Figueiredo

Se alguém souber de algum impedimento, oponha-o na forma da lei.

Cascavel, 26 de setembro de 2017

ELIZABETE VERSORI
Oficial Designada

Registro civil
Casamentos
Nascimentos
Óbitos

Tabelionato de Notas
Escrituras - Procurações
Reconhecimento de Firmas
Autenticações/Testamentos

EFE

O confronto entre Real Madrid e Borussia Dortmund, nesta terça-feira, será, sem dúvidas, um dos mais interessantes da segunda rodada da Liga dos Campeões. As duas equipes fizeram ótimos confrontos nos últimos anos e voltam a se enfrentar no Signal Iduna Park, às 15h45 (de Brasília). O Dortmund é um dos destaques positivos da segunda metade do ano. Líder do Alemão, a equipe vem de goleada por 6 a 1 sobre o Borussia Mönchengladbach e ainda conta com o gabonês Pierre-Emerick Aubameyang (foto) inspirado, somando oito gols em seis jogos. No Real, o destaque é a volta de Toni Kroos. Já Marcelo, Theo Hernández, Vallejo, Kovacic e Benzema, lesionados, estão fora.

JOGAM HOJE

SÉRIE B

19h15	Santa Cruz x	Ceará
19h15	Criciúma x	Figueirense
19h15	B. de Pelotas x	Luverdense
20h30	Vila Nova x	CRB
20h30	Oeste x	Londrina
20h30	Paraná Clube x	Náutico
20h30	Boa Esporte x	Goiás
21h30	ABC x	Juventude
21h30	Paysandu x	Guarani

LIGA DOS CAMPEÕES

15h45	Sevilla x	Maribor
15h45	Spartak x	Liverpool
15h45	Napoli x	Feyenoord
15h45	Man. City x	Shakhtar
15h45	Besiktas x	RB Leipzig
15h45	Mônaco x	Porto
15h45	B. Dortmund x	Real Madrid
15h45	APOEL x	Tottenham

Série B

A Série B terá praticamente uma rodada cheia nesta terça-feira. Só não será porque o jogo "de Série A" entre os líderes Internacional e América-MG será amanhã, dia tradicional de jogos pela elite do Campeonato Brasileiro. Melhor para o Paraná Clube, terceiro colocado que hoje vai a campo em busca de sua quinta vitória seguida. A Gralha recebe o vice-lanterna Náutico nesta terça-feira, às 20h30, na Vila Capanema, pela 26ª rodada. Para a partida, o Tricolor paranaense espera nova presença em massa de seu torcedor, que a cada jogo tem comparecido em maior número na Vila Capanema - no último jogo no local foi registrado o maior público da equipe no ano. Em campo, o interino Matheus Costa tem o retorno do volante Gabriel Dias, que cumpriu suspensão na goleada por 4 a 0 sobre o Goiás. Ele deve voltar ao time no lugar de Vinicius Kiss. No ataque, Robson segue na disputa por um lugar com o titular Vitor Feijão.

Londrina

Inconstante na Série B, com duas vitórias, duas derrotas e um empate nas últimas cinco rodadas, o Londrina muda para desafiar o Oeste nesta terça-feira, às 20h30, na Arena Barueri. Em busca de dez vitórias nas 13 partidas que lhe restam, o Tubarão não contará hoje com o volante Germano, suspenso, nem com o lateral-direito Telo e os meias Celsinho e Rafael Gava, dispensados pela diretoria no último sábado.

Loterias

Megasena – Concurso: 1971
04 10 41 44 52 54

Quina – Concurso: 4490
08 37 59 63 73

Lotofácil – Concurso: 1564
03 04 06 08 09 11 12 13 16 17 18 19 20 21 24

Lotomania – Concurso: 1799
02 10 16 26 32 41 49 54 57 59 61 66 70 77 78 81 91 94 95 98

Dupla sena – Concurso: 1697

1º sorteio	04 09 18 20 30 35
2º sorteio	02 11 17 19 24 36

Timemania – Concurso: 1086
01 06 13 15 19 35 66
TIME DO ♥ FIGUEIRENSE/SC

Federal – Concurso: 5217

1º prêmio	50592
2º prêmio	54233
3º prêmio	45069
4º prêmio	59379
5º prêmio	07274

NOSSOS RESULTADOS SÃO INFORMATIVOS E NÃO SUBSTITUEM OS RESULTADOS OFICIAIS.

NOTAS

Sem quórum

A Câmara dos Deputados não alcançou ontem o quórum mínimo de 51 parlamentares para abertura da sessão de debates. Com isso, a leitura da denúncia apresentada pela Procuradoria-Geral da República contra o presidente Michel Temer pelos crimes de obstrução de Justiça e organização criminosa não pôde ser lida em plenário. Nova sessão foi convocada para hoje, às 11h30.

PIS/Pasep

O Ministério do Trabalho lançou um aplicativo para celulares para a consulta ao saque do Abono Salarial do PIS/Pasep – Ano Base 2015. Segundo levantamento da Coordenação do Abono Salarial do MTb, mais de 1,46 milhão de pessoas ainda não sacaram os recursos disponíveis, que chegam a R$ 1,018 bilhão.
O prazo para os saques, que terminaria no dia 30 de junho, foi prorrogado e vai até 28 de dezembro deste ano.

R$ 60 milhões

O governador Beto Richa autorizou ontem o repasse de mais R$ 60,3 milhões para melhoria em escolas da rede estadual de ensino. Em encontro com diretores e professores, realizado no Palácio Iguaçu, em Curitiba, Richa assinou ordens de serviço para início de obras de reforma e ampliação de 75 escolas, de 60 municípios paranaenses - no valor de R$ 7,3 milhões. Ele também anunciou que mais R$ 53 milhões em obras emergenciais de outras unidades de ensino.

Horário de verão é mantido

O governo decidiu manter o horário de verão em 2017. A medida foi confirmada ontem pelo ministério de Minas e Energia. Com a decisão, os moradores das regiões Sul, Sudeste e Centro-Oeste deverão adiantar os relógios em 1 hora a partir do dia 15 de outubro. A escassez de chuvas e o baixo nível dos reservatórios das hidrelétricas este ano pesou na decisão do governo de manter o horário de verão este ano.

Na semana passada, o final de horário de verão chegou a ser cogitado pelo governo, após estudos mostrando perda na efetividade da medida, em razão das mudanças nos hábitos de consumo de energia. De acordo com o Operador Nacional do Sistema (ONS), a temperatura é quem determina o maior consumo de energia e não a incidência da luz durante o dia, fazendo com que, atualmente, os picos de consumo ocorram no horário entre 14h e 15h, e não mais entre 17h e 20h.

AGÊNCIA BRASIL

RELÓGIOS DEVERÃO ser adiantados em uma hora no dia 15 de outubro

O ONS aponta que no horário de verão praticado em 2016/2017 a economia foi de R$ 159,5 milhões, valor abaixo período de 2015/2016, que foi de R$ 162 milhões.

O governo informou que, para 2018, deve fazer uma pesquisa para decidir se mantém ou não o horário diferenciado nos próximos anos.

GUARDA NA PAUTA DA "ESCOLINHA"

A Escola de Governo de hoje apresentará as ações da Secretaria de Administração, responsável por vários departamentos, entre eles o de Recursos Humanos (GM) e a Guarda Municipal. A exposição das ações será feita pelo secretário Cletírio Ferreira Feistler, a partir das 8h30.

A apresentação das ações da GM está gerando expectativa, em função do caso registrado durante o fim de semana na Unidade de Pronto-Atendimento (UPA) do Bairro Brasília. Agentes da guarda chamados após o acompanhante de um paciente se exaltar, dispararam choque contra ele para imobilizá-lo. O ato foi duramente criticado nas redes sociais.

AUMENTO ESTIMADO para o botijão de cozinha é de R$ 1,55

Peso no bolso

O consumidor que já desembolsa em média R$ 80 pelo botijão de gás de cozinha deve preparar o bolso diante do novo reajuste que passou a valer nesta terça-feira.

O aumento praticado pela Petrobrás é de aproximadamente 6,9%, para o GLP (Gás Liquefeito de Petróleo) de uso residencial vendido em botijões de até 13 kg (GLP P-13).

Empresários do segmento receberam comunicado oficial da companhia na tarde de ontem. Pela estimativa da Petrobras, se a elevação for repassada integralmente ao produto, o consumidor terá que pagar cerca de R$ 1,55 a mais por botijão, o que representa um acréscimo de 2,6%.

"Por enquanto esse reajuste não será aplicado, pois ainda há produtos do estoque. Somente com a nova nota veremos qual será o valor", afirma o responsável por uma das distribuidoras de Cascavel, Hércules Braz, ao lembrar que o aumento deve ser aplicado a partir do dia 05 de outubro.

Reportagem: Romulo Grigoli
Foto: Arquivo

Previsão

Diante da instabilidade de mercado e política da Petrobrás, o empresário comenta que até o fim do ano, a negociação com os clientes ficará ainda mais difícil.

"Estimamos que o botijão chegue a R$ 100 como já é observado na divisa do Estado com o Mato Grosso do Sul", alerta.

De acordo com a Petrobrás, o reajuste anunciado foi aplicado sobre os preços praticados sem incidência de tributos e segue a variação de preços do mercado internacional, registrada em agosto, conforme política já anunciada pela companhia.

Disputa por moradia

CONFUSÃO no Veneza mobilizou equipes da Guarda Municipal e da PM

A ocupação indevida de uma casa no terreno do Jardim Veneza, cedido provisoriamente pela prefeitura de Cascavel às famílias retiradas do Jardim Gramado, mobilizou equipes da Guarda Municipal e Polícia Militar na manhã de ontem.

Ao ser contemplado com moradia no Residencial Riviera, um morador fez a mudança e no local onde ele vivia, a secretaria de Assuntos Comunitários autorizou que outra família que vivia em condições mais difíceis na baixada do terreno, fosse transferida.

A orientação é de que esse morador, entretanto, desmontasse a antiga casa de madeira para que não fosse ocupada, mas isso não ocorreu.

"O morador não respeitou o prazo e a casa foi ocupada. Tentamos orientá-lo, mas ele fez ameaças e por isso, houve a necessidade das equipes da Guarda Municipal e da PM", esclarece o líder do MNLP (Movimento Nacional de Luta Pela Moradia), Silvio Gonçalves ao garantir que ainda pela manhã essa situação foi resolvida e ninguém precisou ser encaminhado à delegacia.

Reportagem: Romulo Grigoli
Foto: Fábio Donegá

DIA D NA AGÊNCIA DO TRABALHADOR

A Agência do Trabalhador de Cascavel vai fechar na sexta-feira (29) para o atendimento ao público e atenderá, de forma exclusiva, os trabalhadores com algum tipo de deficiência. É o denominado Dia D, uma data exclusiva que visa à inclusão no mercado de trabalho. A ação vem sendo preparada há algumas semanas e pelo menos 20 empresas já se cadastraram para este dia que atenderá também beneficiários reabilitados.

"Estamos solicitando que as empresas façam um cadastro prévio para que possamos nos organizar, uma vez que na sexta-feira cada uma delas terá um espaço específico para atender os trabalhadores que nos procurarem e já realizarem os encaminhamentos", detalha a gerente da Agência do Trabalhador, Marlene Crivelari.

Siga-nos!
O Paraná / Hoje News

INDICADORES ECONÔMICOS

DÓLAR — 25/09

	% dia	compra	venda	% mês
COMERCIAL	+0,9%	3,1560	3,1570	+0,3%
PTAX (BC)	+0,4%	3,1406	3,1412	-0,2%
PARALELO	+0,9%	3,0700	3,3300	+0,6%
TURISMO	+0,9%	3,0700	3,3100	+0,6%
EURO	-0,6%	3,7210	3,7230	-0,5%

US$ 1 É IGUAL A:

Iene	111,66
Libra est.	0,7431
Euro	0,8437
Peso arg.	17,42

MOEDAS X REAL

Iene	R$ 0,0281
Libra est.	R$ 4,23
Peso arg.	R$ 0,18

R$1: 1.805,05 guaranis

POUPANÇA - TR

Período/ depósitos...	Poup. antiga até 3/5/12	Poup. nova part. 4/5/12	TR
26/8 a 26/9	0,5000	0,5000	0,0000
27/8 a 27/9	0,5000	0,5000	0,0000
28/8 a 28/9	0,5040	0,5040	0,0040
1/9 a 1/10	0,5000	0,5000	0,0000
2/9 a 2/10	0,5000	0,5000	0,0000

BOVESPA — 25/09

IBOVESPA: -1,26% — 74.443 pontos

Ações	%	R$
Petrobrás PN	+0,96%	15,84
Vale ON	-2,57%	31,09
Bradesco PN	-1,69%	35,41
Brasil ON	-1,42%	34,80
Usiminas PNA	-12,45%	8,23
Estacio Part. ON	-5,92%	28,60

ÍNDICES DE INFLAÇÃO

Índice em %	JUL	AGO	ano	12m
IPCA (IBGE)	0,24	0,19	1,62	2,46
IGP-M (FGV)	-0,72	0,10	-2,56	-1,71
IGP-DI (FGV)	-0,30	0,24	-2,64	-1,61

REAJUSTE DE ALUGUÉIS

Índice	JUL	AGO	SET
IGP-M (FGV)	0,9922	0,9834	0,9829
IGP-DI (FGV)	0,9849	0,9858	0,9839

* Correção anual. Multiplique valor pelo índice

SELIC ANUAL: 8,25% | TJLP: 7,00%/ano

TABELA DO IR

BASE (R$)	Alíq. %	deduzir
Até 1.903,98	-	-
De 1.903,99 até 2.826,65	7,5	142,80
De 2.826,66 até 3.751,05	15	354,80
De 3.751,06 até 4.664,68	22,5	636,13
Acima de 4.664,68	27,5	869,36

Dedução p/ dependente: R$ 189,59; **IR 2017:** a 6ª parcela vence em 29/09, com juros Selic de 4,34%.

CONTRIBUIÇÕES INSS

ASSALARIADOS

Salários até 1.659,38	8%
De 1.659,39 até 2.765,66	9%
De 2.765,67 até 5.531,31	11%

Consulte a tabela completa de contribuições em uma agência do INSS

SAL. MÍN. PARANÁ
abr/17 a fev/18

I	R$ 1223,20
II	R$ 1269,40
III	R$ 1315,60
IV	R$ 1414,60

*II: domésticos

CUSTO DA CONSTRUÇÃO (CUB)

R$/m2	JUL	AGO	%m	%ano	%12m
Paraná	1.410,34	1.418,29	0,56	2,63	7,26
Oeste	1.449,08	1.450,70	0,11	3,21	4,39

MERC. RURAL

PREÇO PRODUTOR (DERAL/SEAB)

Em 25/09	PR	DIA	30d.	Casc.
SOJA	60,30	0,4%	4,9%	60,00
MILHO	20,36	-0,2%	13,6%	20,00
TRIGO	32,83	0,0%	-6,0%	33,00
BOI GORDO	142,19	-1,3%	7,5%	142,00
FRANGO	2,68	0,0%	0,0%	-

Soja, milho e trigo sc 60kg, boi gordo arroba e frango kg

BOLSA DE CHICAGO

Em 25/09	CONT.	FECH.	DIA	30d.
SOJA	nov/17	971,25	-13,00	2,8%
FARELO	out/17	310,10	-4,90	4,1%
MILHO	dez/17	353,75	0,25	0,1%
TRIGO	dez/17	454,00	4,50	4,3%

Em Pontos. 1 ponto =1 centavo de dólar/bushel na soja (27,2kg), milho e trigo (25,4kg) e US$ tonelada curta no farelo (907kg). DIA: variação em pontos

LOTES/ATACADO (AgDOSSIÊ:DINHEIRO)

Em 25/09	PRAÇA	R$/sc	SEM	30d.
SOJA	Cascavel	66,00	1,5%	2,3%
SOJA	Paranaguá	71,50	1,4%	1,0%
MILHO	Cascavel	25,00	4,2%	8,7%

Retorno às autoescolas

Motoristas que passaram pela Avenida Brasil, próximo da Praça do Migrante em Cascavel, foram convidados a relembrar o período de autoescola e seguir com veículo acompanhado de um instrutor.

A ação foi programada para o encerramento da Semana do Trânsito e contou com apoio do Centro A, que reúne 12 autoescolas.

"Convidamos condutores habilitados a seguir um trajeto e observamos se eles estão respeitando todas as normas de trânsito", explica s diretora geral do Centro A, Priscila Binotto.

Após entrar em um dos carros que estavam estacionados na avenida, os motoristas seguiram até a Praça do Migrante e também foram orientados a fazer o looping de quadra, para cruzar a via ou transitar na mesma, no sentido contrário.

Reportagem: Romulo Grigoli
Foto: Fábio Donegá

Baliza

O administrador Geferson Zuconelli aceitou o convite para um rápido passeio. "Vejo que hoje diante de tanta tecnologia às vezes até nos esquecemos de alguns itens fundamentais e quando sai como carro havia esquecido de ligar o farol", comenta. Para finalizar a ação educativa, motoristas precisaram fazer a baliza e deixar o veículo no mesmo local da partida.

AGENTES SÃO CAPACITADOS

O último sábado (23) foi um pouco diferente para os agentes de combate a endemias da Secretaria de Saúde. Em uma ação integrada, aproximadamente 95 deles participaram de uma capacitação sobre o preenchimento das fichas de cadastro familiar e individual, que compõem a Pnab (Política Nacional de Atenção Básica). A atividade foi realizada na sede da Vigilância Ambiental durante toda a manhã.

A Pnab prevê o cadastramento de 100% das famílias do território de abrangência das unidades de saúde, ou seja, USFs e UBSs. Para atingir esse objetivo, os ACEs e os ACS (Agentes Comunitários de Saúde) realizarão uma espécie de mutirão de cadastro.

SECOM

CAPACITAÇÃO envolveu quase 100 agentes de endemias

REFIC 2017

AGORA QUEM GANHA É VOCÊ!

QUITE SEUS DÉBITOS COM O MUNICÍPIO
E GANHE ATÉ **95%** DE DESCONTO*

VOCÊ GANHA. A CIDADE GANHA!

• DESCONTO SOBRE JUROS E MULTAS MORATÓRIAS DE

**IPTU - ISSQN - ALVARÁ - TAXA DE COLETA DE LIXO
CONTRIBUIÇÃO DE MELHORIA - OUTRAS TAXAS E TRIBUTOS.****

COTA ÚNICA
95%

ATÉ 12X
70%***

DE 13 A 24X
50%****

BLANCOLIMA

* ADESÃO SOMENTE PARA DÍVIDAS VENCIDAS ATÉ 31/12/2016, AJUIZADAS OU NÃO, QUE NÃO ESTEJAM SOB PARCELAMENTO DE DÍVIDAS ANTERIORES

** PARA DÍVIDAS ACIMA DE R$ 200 MIL, HÁ OPÇÕES DIFERENCIADAS DE PARCELAMENTO E COBRANÇA DE ATUALIZAÇÃO MONETÁRIA DE 0,35% AO MÊS SOBRE JUROS E MULTAS.

*** PARCELAS FIXAS COM VALOR MÍNIMO DE R$ 40,00.

**** OPÇÕES DE PARCELAMENTO ENTRE 25 E 48 MESES SEM DESCONTO SOBRE JUROS E MULTAS.

www.cascavel.pr.gov.br/refic

GOVERNO MUNICIPAL
CASCAVEL
EFICIÊNCIA E TRANSPARÊNCIA

/PrefeituradeCascavel

SECOM

DEZENAS de pessoas procuraram a prefeitura ontem para fazer o refinancimanto

Atendimento normalizado

Depois da paralisação do atendimento Refic e outros serviços municipais na última sexta-feira (22), devido ao rompimento de um cabo de fibra ótica da Copel na Avenida Barão do Rio Branco, ontem, o atendimento foi normalizado, já nas primeiras horas.

De acordo com as regras deste ano, contribuintes com taxas e tributos em atraso até dezembro de 2016 têm o benefício de parcelar os débitos com descontos de até 95% nos juros e multas se o pagamento for feito em cota única. Caso a opção seja pelo parcelamento em 12 vezes, o desconto é de 70%, e 50% de desconto se as parcelas forem de 13 a 24 vezes.

E quem buscar a regularização junto a Prefeitura, poderá conferir como está a sua saúde. Uma parceria com a Unipar (Universidade Paranaense) propiciará a realização de alguns procedimentos de saúde por formandos da área. Segundo o secretário de Finanças, Renato Segalla, o contribuinte poderá verificar a verificação da pressão arterial, fazer exame de glicemia e ainda receber esclarecimentos e informações sobre demais exames da área de saúde e biomedicina.

(45) 9 9975 1047

ASSISTÊNCIA SOCIAL CONVOCA VOLUNTÁRIOS

A Seaso (Secretaria Municipal de Assistência Social) convoca voluntários que têm o hábito de fazer doações de cestas básicas a pessoas carentes para participar de reunião, às 18h30 de hoje, na sede da secretaria, que fica entre as ruas Rui Barbosa e Pernambuco, próximo a prefeitura.

Conforme o diretor da pasta, Emilio Martini, a reunião servirá para identificar quem são os doadores e a quem entregam os alimentos. "A prefeitura não quer fiscalizar, mas sim, ordenar esse serviço, visto que em algumas situações há quem pegue cinco cestas básicas, por exemplo, e outras, que também necessitam, ficam sem nenhuma", explica.

O encontro é destinado a pessoas físicas e também a entidades que fazem este tipo de ação. "Quem não foi convidado, sinta-se à vontade e participe", convida Martini.

Atualmente, somente o município oferta 1,2 mil cestas ao mês.

Reportagem: Marina Kessler

Notícias da UNIPAR
UNIVERSIDADE PARANAENSE

Vem aí Mostra de Profissões e Revisa Enem Unipar

Importantes eventos do calendário da Unipar já estão programados; fique dê olho, prepare-se para o seu futuro

Abertura do Revisa Enem será com o professor Jefferson/Chuchu

Excelência no ensino, dinamismo, evolução nos experimentos e descobertas científicas. A Universidade Paranaense – Unipar cresce em qualidade e em tradicionalismo. São mais de quatro décadas de comprometimento com a sociedade e formação de profissionais para o mercado de trabalho e especialistas.

Com portas abertas à comunidade, a Universidade oferece diversos projetos durante todo o ano, incluindo palestras nas escolas e empresas – projeto Dialogando com você, eventos nas praças, com testes de saúde, orientações jurídica, empresarial e outras. Também oferece o Profissional por Um Dia, em que o estudante se inscreve para vivenciar um dia na Universidade, participando de aulas teóricas e práticas do curso de interesse.

Neste semestre, dois projetos que são sucesso já estão agendados. Os alunos do ensino médio estão convidados para a Mostra de Profissões, que acontecerá no próximo dia 3, podendo tirar dúvidas sobre campos de atuação profissional, remuneração. Outro projeto que auxilia o jovem a ingressar no ensino superior é o Revisa Enem, com aulas gratuitas de revisão para a prova do Enem. As aulas serão realizadas em três sábados – 30 de setembro, 07 e 28 de outubro.

O mês de agosto também foi marcado pela primeira edição do projeto Unipar Compartilhando Conhecimento. Foram mais de trinta palestras simultâneas, sobre temas diferenciados, integrando mais de 1.500 estudantes com o universo acadêmico. Outra data importante para a Universidade é a do Vestibular 2018, que acontece no dia 03 de dezembro, agende essa data. As inscrições iniciam em outubro.

UNIVERSIDADE PARANAENSE

GABRIELLY FERREIRA
nasceu em 19 de setembro, no HU, com 5.720 quilos

Bebê de quase 6 quilos nasce no HU

No último dia 19, um fato inédito ocorreu no Hospital Universitário do Oeste do Paraná. A recém-nascida Gabrielly Ferreira nasceu com 5.720 gramas e 54 centímetros e já veio ao mundo batendo recordes. Isso porque, segundo a direção do hospital, ela é a maior bebê nascida na unidade em 27 anos.

Entre a equipe médica, a surpresa foi grande. "Eu achei normal, mas as enfermeiras disseram que nunca viram nada parecido", diz a mãe Maira Adriana Ferreira, que engordou apenas 11 quilos durante toda a gestação.

Ela conta ainda que a criança está internada na UCI (Unidade de Cuidados Intermediários) devido a uma cardiopatia. Maira explica que por conta do peso de Gabrielly, seu coração desenvolveu além do normal. "Minha filha está se recuperando. Os médicos dizem que isso vai trazer alguma consequência, mas nada sério. Só teremos de fazer acompanhamento [médico] por um período".

A previsão é de que até o fim da semana mãe e filha estejam em casa. "Ela está tomando antibióticos e até quarta-feira (27), se tudo correr bem, este tratamento acaba, os médicos refazem os exames e se tudo estiver certo vamos para casa", relata.

Reportagem: Marina Kessler
Foto: Arquivo pessoal

6 meses e 1,9 quilo

Gabrielly já dava sinais de que seria um bebê bem grandinho aos seis meses. A mãe conta que na ultrassonografia da 24ª semana da gestação, sua filha já pesava 1,9 quilo. "Tive uma gravidez muito tranquila, sem problemas sérios, não engordei muito, tudo bem parecido com as duas gestações anteriores", lembra Maira.

Nesse período da gravidez, normalmente um feto pesa em torno de 600 gramas. É também o momento em que ele começa a ocupar mais espaço dentro do útero a mulher e quando seu cérebro começa a se desenvolver.

Jacomo vazio e sem nome

A segunda-feira (25) foi de mudança no hospital Jacomo Lunardelli. No local, foram encerrados os atendimentos pelo SAS (Sistema de Convênio a Saúde) - benefício concedido pelo Governo do Paraná a seus servidores e dependentes - e de todo o setor administrativo da unidade.

Agora, os conveniados precisam ir à nova unidade do SAS e do MedSaúde, que fica em frente ao Hospital Nossa Senhora da Salete, na Rua Carlos de Carvalho. Conforme a direção da unidade hospitalar, os atendimentos ocorrem normalmente em novo endereço.

O que também mudou foi a fachada do hospital Jacomo. Todas as placas que continham a identificação da unidade estão hoje sem nome. Segundo a Secretaria de Saúde de Cascavel, isso ocorre porque a unidade foi declarada de utilidade pública e se encontra em processo de desapropriação, conforme anunciada na última semana pela Prefeitura de Cascavel, que estuda adaptá-lo como hospital público.

Reportagem: Marina Kessler
Foto: Aílton Santos

Não vai se pronunciar

O Jacomo Lunardelli funcionava no espaço arrendado do antigo hospital Santa Catarina, no Bairro São Cristóvão, e tinha como arrendatário o médico Rogério Lunardelli, do mesmo grupo do Hospital Salete. Em março, Lunardelli arrematou 65% do hospital em leilão, por R$ 2,5 milhões. Isso porque a antiga administração, ainda à época do Santa Catarina, faliu e deixou uma dívida milionária. O montante arrecadado serviria para pagar essas dívidas, porém, o pagamento do arremate não foi feito por Lunardelli no tempo previsto pela leiloeira. Desta forma, Renato Festugato Neto, que já é proprietário dos outros 35% do patrimônio, ofereceu um lance no valor mínimo de R$ 2,4 milhões. Para se tornar dono dos outros 65%, cobriu a proposta de Lunardelli, e ontem pela manhã visitou o espaço, que deve passar por reformas.

Sobre o imbróglio jurídico, a direção do hospital Nossa Senhora da Salete não quis se manifestar, informando apenas que na quarta-feira (27) vai divulgar um comunicado oficial sobre o caso.

Na placa de identificação não consta mais o nome do hospital

J.E. Ribeiro
Assistência
Celulares - Tablets - Computadores
Manutenção especializada em todas as Marcas
Apresente este cupom e ganhe
*10% de desconto na troca de tela
* cupom não acumulativo
3035-6730 suporte@jeribeiro.com.br 99106-0055
Rua São Paulo, 2831 - Sala 19 - Shopping América - Cascavel / Pr

Aluna apresenta projeto em Brasília

Vanessa da Silva Almeida, estudante do quarto ano do curto Técnico em Informática Integrado ao Ensino Médio do Instituto Federal do Paraná, campus de Cascavel, viajou no domingo para Brasília para se integrar a outros 77 alunos selecionados para compor o Parlamento Jovem Brasileiro 2017.

O programa é da Câmara dos Deputados e seleciona projetos de lei apresentados por estudantes que poderão beneficiar a população. Vanessa desenvolveu o projeto de lei, denominado de "Brasil sustentável", sob orientação do professor Rudi Nick Vencatto, que também é doutor em História.

De todo o Paraná foram 55 projetos inscritos, 20 pré-selecionados e cinco finalistas. O único de Cascavel foi o de Vanessa. Da região Oeste, outros dois alunos foram selecionados. Mariane Silvério, do Colégio Estadual Castelo Branco, de Toledo, e Gustavo Model da Silva, do Colégio Eron Domingues, de Marechal Cândido Rondon.

DIVULGAÇÃO

VANESSA foi orientada pelo professor-doutor Rudi Nick Vencatto

Parlamento

A Jornada Parlamentar em Brasília teve início hoje e prossegue até o dia 29 de setembro. O Parlamento Jovem Brasileiro (PJB) é realizado anualmente e seu objetivo é possibilitar aos alunos de escolas públicas e particulares a vivência do processo democrático, mediante participação em uma Jornada Parlamentar na Câmara dos Deputados, em que os estudantes tomam posse e atuam como deputados jovens.

A primeira edição do programa ocorreu em 2004. De lá para cá, houve a participação de 924 jovens parlamentares estudantes do ensino médio. Mais que isso, milhares de estudantes e professores em todos os estados se mobilizaram para trabalhar o PJB em sala de aula e possibilitaram que esses aprendizados também se estendessem a todos os que se inscreveram ao longo de todas as edições.

Análise

Estudantes e professores de diversas instituições de ensino de todo país realizam estudos e debates sobre diversos assuntos, apresentando projetos que poderão se tornar leis em benefício da população. Após o período de análises e envio de Projeto de Lei, a Câmara dos Deputados divulga o resultado final.

Novas licitações milionárias

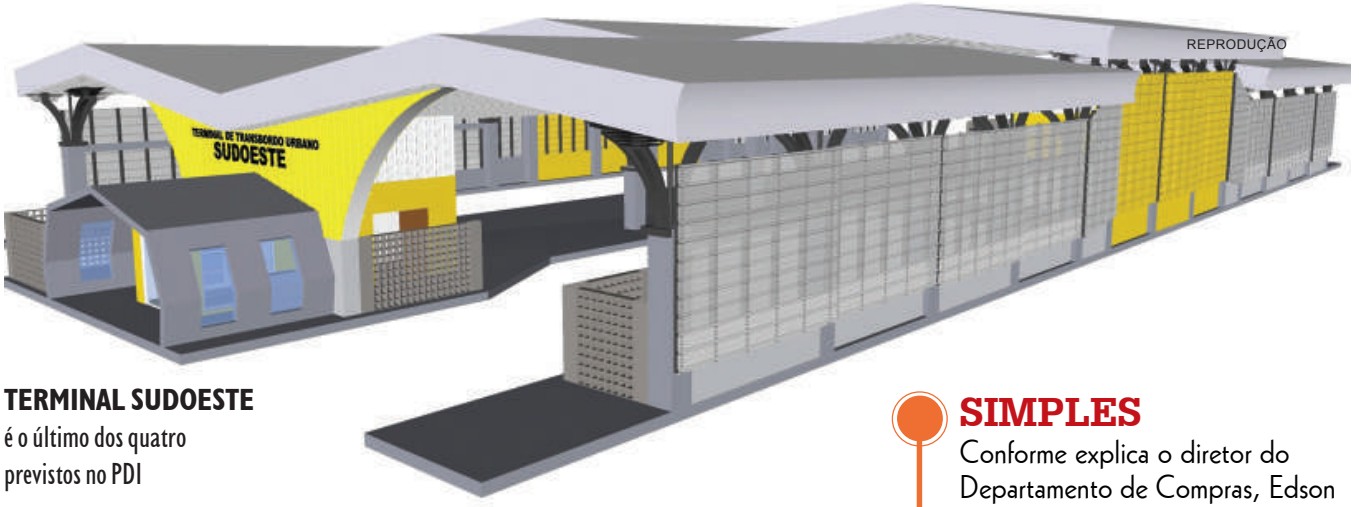

REPRODUÇÃO

TERMINAL SUDOESTE
é o último dos quatro previstos no PDI

Mais duas grandes licitações do PDI (Programa de Desenvolvimento Integrado), em andamento no Município com financiamento do BID (Banco Interamericano de Desenvolvimento), estão agendadas para esta semana no Departamento de Compras da Prefeitura de Cascavel.

Amanhã, às 15h, será aberta a licitação da segunda fase das obras do CCI (Centro de Convivência Intergeracional) do Bairro Cascavel Velho, com valor de referência de R$ 1.876.076,53. Já na quinta-feira (28), também às 15h, inicia o certame para definir a empresa que construirá o Terminal Sudoeste, cujo preço de referência é de R$ 5.165.506,66.

Seguindo a determinação do prefeito Leonaldo Paranhos de assegurar transparência em todos os processos licitatórios, estes certames também serão transmitidos ao vivo pelo Portal do Município, que pode ser acessado no banner "licitações ao vivo" e pelas redes sociais.

SOBRE O CCI

O CCI Cascavel Velho terá área máxima de 757,28 metros quadrados com prazo máximo de execução de dez meses. Conforme o Plano de Gestão encaminhado ao BID, estão previstos em média 735 atendimentos ao mês, 540 atendimentos por meio da Secretaria de Esporte e Lazer, 140 pela Secretaria de Cultura e outros 55 por meio da Secretaria de Assistência Social.

SIMPLES

Conforme explica o diretor do Departamento de Compras, Edson Zorek, os processos licitatórios que definirão as empresas vencedoras seguem a Política de Aquisições do BID GN 2349-9.

"Esta política internacional é muito mais simples, uma vez que se analisa a documentação apenas da empresa que apresentou o menor preço. Na sequência, a Comissão Especial de Licitação se reúne para analisar toda a proposta apresentada, e verificar se as exigências técnicas e documentais estabelecidas foram atendidas e, só então, declarar a vencedora. Apenas em caso de não ter atendido às exigências é que segue-se para a segunda colocada no critério menor preço e, assim, sucessivamente", detalha Zorek.

Terminal Sudoeste

Com valor de referência de R$ 5.165.506,6, o Terminal Sudoeste será construído ao lado do Estádio Olímpico, no Bairro Santa Cruz entre a Rua Tito Muffato e a Mawes, com 1.955 metros quadrados. É o último dos quatro terminais do PDI a ser licitado dentro do componente Transporte e Sistema Viário.

FABIO DONEGÁ

Policiais civis do GDE (Grupo de Diligências Especiais) já identificaram o condutor do Astra que se envolveu em um acidente de trânsito na tarde de domingo, na BR-467. O motorista teria entrado em contato com a polícia e disse que se apresentaria ontem, mas até o fechamento da edição as equipes não confirmaram o depoimento. O Astra seguia pela rodovia, no sentido Cascavel a Toledo quando o condutor perdeu o controle da direção, segundo testemunhas por excesso de velocidade, e acabou batendo em uma Honda Biz, conduzida por Jaqueline Fernandes. Com o impacto, a moça de 27 anos foi arremessada por cerca de 100 metros e morreu na hora. Os dois ocupantes do carro fugiram antes da chegada da polícia.

Socorro no hospital

Com uma facada no pescoço, um homem de 56 anos chegou dirigindo na tarde de ontem no Hospital Nossa Senhora de Salete, no centro de Cascavel. De acordo com informações da Polícia Militar, que foi acionada pelos atendentes da unidade hospitalar, Antônio de Almeida, popularmente conhecido como Toninho Magal, estava em estado gravíssimo.

Magal perdeu muito sangue, pois teria rompido uma artéria e foi direto para um procedimento cirúrgico. Os policiais teriam questionado o homem quanto ao que teria ocorrido, mas ele teria dado várias versões sobre a tentativa de homicídio. Policiais civis da Delegacia de Homicídios foram até o hospital e investigam o crime.

Há algumas semanas Magal foi preso após fugir da Polícia Militar. Ele conduzia um veículo, que estava com os documentos atrasados, no centro de Cascavel. Magal assinou um termo circunstanciado e foi liberado posteriormente.

VIOLÊNCIA EM NÚMEROS

Mortes violentas	**62**
Homicídios	49
Latrocínios	04
Confrontos	09
Roubos	**922**
Furtos	**2.745**
Veículos (furtos/roubos)	778
Outros	2.889
Acidentes	**1.990**
Colisões	1.826
Atropelamentos	164
Mortes	**44**

AÍLTON SANTOS

MESMO ESFAQUEADO no pescoço, homem conseguiu dirigir até unidade hospitalar

Desmanchar

Três carros por dia. Essa é a média de veículos que são furtados ou roubados nas ruas de Cascavel. Os números foram obtidos pela reportagem do **Hoje News** levando-se em conta o balanço dos primeiros sete meses do ano (janeiro a julho) e o total de veículos.

Segundo dados do setor de relações públicas da Polícia Militar, de 1º de janeiro a 31 de julho deste ano foram furtados 546 veículos, entre carros, motos e caminhonetes e outros 117 roubados no mesmo período.

Conforme o tenente da PM, Roberto Tavares, aos poucos as quadrilhas estão mudando não a forma de agir, mas o destino final do produto. "Há alguns anos grande parte dos carros era levada para o Paraguai para a revenda. Depois os quadrilheiros perceberam que poderiam usar para prática de outros crimes, como por exemplo, o tráfico de entorpecentes e o contrabando ou descaminho".

Outro ponto citado por Tavares é que, mesmo na cidade, os bandidos estão furtando ou roubando para cometer outros delitos. "Sejam eles novos furtos e roubos, ou ainda crimes contra a vida, como homicídios e tentativas".

Reportagem: Tissiane Merlak
Fotos: Aílton Santos

Este ano, diversos desmanches de veículos foram encontrados em Cascavel

Renda?

Com 663 veículos levados somente nos sete primeiros meses deste ano, o furto e roubo de veículo tem se tornado, aos poucos, uma fonte de renda para a marginalidade. Fazendo uma conta a grosso modo, somente em pneus, se todos esses veículos levados fossem pela mesma quadrilha, os criminosos teriam faturado, de janeiro a julho, mais de R$ 165 mil. Isso mesmo: são cinco pneus (contando com o estepe) que são revendidos, usando inclusive grupos de WhatsApp e Facebook, em média por R$ 50.

Além dos pneus, de cada carro são levados a bateria, bancos, volante, equipamentos de som, as rodas, e diversas outras peças.

Desmanches

Mas, paralelo a esse mundo de criminalidade, o 'lavar um veículo' tem se tornado uma fonte de renda para os criminosos. Em diversos pontos da cidade, desmanches foram descobertos pela Polícia Militar este ano. "Eles furtam o carro, deixam em um matagal abandonado e um ou dois dias depois voltam para depenar o veículo. E todas as peças que puderem ser revendidas, são retiradas".

ou vender?

SETE meses

Roubos caem 25% e furtos crescem 17%

De acordo com os dados repassados pela Polícia Militar, o número de roubos de veículos, naqueles casos em que o marginal usa da força física ou mesmo de algum tipo de arma para subtrair o veículo, caiu 25% nos primeiros sete meses de 2017. Foram 156 casos entre janeiro e julho do ano passado contra 117 este ano.

Já o quantitativo de furtos cresceu mais de 17% no período. Nos meses de janeiro a julho de 2016 a Polícia Militar atendeu a 466 ocorrências e, este ano, foram 546.

Questionado em relação ao que motivaria esse crescimento nos furtos e queda nos roubos, o tenente Roberto Tavares, responsável pelo setor de relações públicas da PM ressalta que se trata da facilidade que o bandido encontra para cometer o crime. "Em um furto, por exemplo, o veículo está parado, sem ninguém por perto muitas vezes, e o marginal usa uma chave mixa ou mesmo algum outro artifício para abrir o carro e levá-lo. Já nos casos de roubo, há o contato com a vítima. Existe o risco de ele ser reconhecido posteriormente ou ainda de encontrar algum tipo de resistência, o que pode gerar outro tipo de delito, como os casos de latrocínio"

Latrocínios

Com quatro casos de latrocínios registrados até ontem em Cascavel, em dois deles pelo menos, os bandidos tinham a intenção de subtrair o veículo da vitima. O primeiro, na casa do policial aposentado Venilson Fonseca Dutra, no dia 15 de janeiro. Bandidos armados invadiram a casa do policial para roubar o carro e outros objetos pessoais. Dutra reagiu e foi morto.

Dez dias depois, o empresário Arnaldo Ribas chegava em casa, no Parque São Paulo, quando foi rendido por marginais que foram exclusivamente para levar o Jetta dele, que por sinal era o 'auge' dos furtos e roubos naquele período.

EM NÚMEROS

CRIME	2016	2017
Furtos	466	546
Roubos	156	117

Choque apreende cigarros

Denúncias anônimas feitas via 190 levaram uma equipe do Pelotão de Choque da Polícia Militar de Cascavel a apreender 12 caixas de cigarros contrabandeadas do Paraguai.

De acordo com a equipe, em um bar, localizado na Rua Nereu Ramos, no Bairro Claudete, foram encontradas algumas carteiras de cigarros contrabandeados. Ao fazer uma vistoria mais intensa no estabelecimento, os policiais encontraram 12 caixas do produto.

A proprietária do cigarro foi identificada como Amélia Sarter, que foi encaminhada para a 15ª SDP (Subdivisão Policial) para prestar esclarecimentos a respeito da origem do produto. Avaliado em R$ 30 mil, o produto foi levado até o depósito da Receita Federal.

PELOTÃO DE CHOQUE

PRODUTO era revendido em um bar e é avaliado em R$ 30 mil

Siga-nos!
O Paraná / Hoje News

SECOM

Começou a ser montada ontem, a estrutura da nova sede da UPS (Unidade Paraná Seguro) Norte, em Cascavel. Localizada ao lado da Cozinha Comunitária do Bairro Interlagos, as obras são fruto de uma parceria entre o Município e a comunidade. A Prefeitura cedeu o terreno e a Cohavel (Companhia de Habitação de Cascavel) ficou responsável pelo projeto e mão de obra. Já os materiais necessários são doações feitas pela comunidade. A previsão é de que até o fim de outubro a estrutura seja entregue à população.

Giro da Violência

Furto no mercado

Um homem foi preso ontem pela Polícia Militar acusado de um furto em um supermercado, na Avenida Carlos Gomes, no Bairro Maria Luiza. Segundo a polícia, ele foi flagrado por funcionários levando frascos de shampoo e desodorantes. O homem foi encaminhado para a 15ª SDP (Subdivisão Policial).

Drogas e munições

Um homem foi preso com um tablete de maconha, LSD, ampolas de testosterona, munições calibre 380 e uma touca balaclava na tarde de ontem. O homem foi detido em uma casa, na Rua Boa Vista, no Jardim Quebec. Além da droga e das munições, um aparelho de som automotivo, possivelmente proveniente da comercialização de entorpecentes, foi encontrado na casa.

Cmei do Riviera

O Cmei (Centro Municipal de Educação Infantil) do Residencial Riviera nem foi entregue aos moradores mas já foi alvo de vandalismo. Uma equipe da UPS (Unidade Paraná Seguro) Norte foi até o local e confirmou o arrombamento. Os marginais invadiram a unidade, esvaziaram os extintores de incêndio e urinaram nas paredes do berçário. Nenhum objeto foi furtado.

Acidente no Centro

Um homem de 39 anos ficou ferido na tarde de ontem em um acidente de trânsito na Rua Presidente Bernardes, entre a Avenida Brasil e a Rua Paraná. Jorge Luiz Rodrigues conduzia uma motocicleta pela pista quando foi atingido por um veículo. Socorristas do Siate (Serviço Integrado de Atendimento ao Trauma em Emergência) foram acionados, mas com apenas contusões e escoriações pelo corpo, o homem recusou encaminhamento hospitalar.

37 emendas para hoje

PROPOSTAS de alterações no PPA serão discutidas hoje

Quem esperou uma longa discussão para esta segunda-feira a respeito do PPA (Plano Plurianual) ficou mesmo só na espera. É que as 37 emendas propostas pelos vereadores vão à discussão apenas hoje, e aí sim a sessão, que começa 14h30, deve se estender bastante.

A esperança é que as emendas sejam discutidas em grupos, para que o pessoal não 'durma', literalmente, na Câmara.

O PPA é um planejamento para os próximos quatro anos da administração do Município. Com o orçamento de R$ 5,168 bilhões para 2018 a 2021, o plano tem a maioria das ações prevista para as pastas de Saúde e de Educação. Essa receita já está praticamente toda comprometida para o cumprimento das obrigações já existentes e também com a folha de pagamento do município. E mais de 50% do total dependem de repasses do Governo Federal e Estadual, o que deixa uma 'pulguinha' atrás da orelha a respeito da arrecadação.

Cultura

Uma pasta que teve mais atenção desta vez foi a de Cultura. Diversas ações que não estavam previstas no planejamento votado em 2013 agora estão na lista de prioridades. O projeto do PPA, sem as emendas, foi aprovado pela totalidade dos votos e hoje as propostas serão discutidas.

Reportagem: Tatiane Bertolino
Foto: Assessoria CM

Giro Político

politica@jhoje.com.br

Só acredito vendo

O vereador Policial Madril, no auge de sua sinceridade, aprovou a ideia e votou a favor do projeto para controle e castração de animais. Mas ele deixou bem claro que, com a situação em que o município se encontra, apesar da garantia de verba de Paranhos, ele "só acredita vendo", se referindo à efetividade das castrações de cães e gatos aqui na cidade.

Esperançoso

Enquanto o realista Policial Madril quer ver na prática para acreditar na execução do projeto, o vereador Serginho Ribeiro fez discurso, comemorou e exibiu felicidade extra quando o projeto foi aprovado em primeira votação. O vereador, que também é protetor, acredita que enfim é dado um grande passo para a causa.

No telefone

Durante a sessão tem de tudo. 'Panelinhas' de ti-ti-ti, vereador se expressando com risada, indignação, mas também tem gente que fica atendendo telefone. Sem contar aqueles que ficam de 'conversê' no whatsapp enquanto um projeto está sendo votado. Quanta importância com a sessão, 'né' gente?

APROVADO

E já tem vereador expressando aprovação com as cutucadas na coluna giro, dadas a outros colegas. Quem veio elogiar disse que a imprensa deve estar atenta com vereadores que só protocolam projetos para ganhar 'palanque', em quantidade. E disse que até já avisou o coleguinha, mas parece que esse coleguinha não deu muita moral.

- **Os vereadores** também aprovaram na sessão de ontem o Projeto de Lei 125/2013, que altera a regulamentação de instalação de novos postos de combustíveis.

- **A instalação deve ser feita** a uma distância mínima de 200 metros de locais com aglomeração: supermercados, hospitais, escolas, entre outros. Além de serem construídos a no mínimo 700 metros dos postos já existentes.

"Rasgação" de seda

Foi promessa de campanha do prefeito Leonaldo Paranhos pagar o piso nacional aos professores da rede municipal. E já que não conseguia dar todo o aumento de uma só vez aos educadores, um acordo foi feito em maio para que o acréscimo salarial fosse gradativo.

Já foi dado, no início do ano, pouco mais de 4% de aumento. E na sessão de ontem, os vereadores votaram o projeto de Lei 129/2017, para acrescentar 1% de aumento real, que deverá ser depositado já no próximo mês. Ainda tem mais 1% a ser votado e deve entrar em pauta no próximo mês para pagamento em novembro.

O que chamou a atenção foi a "rasgação" de seda para o prefeito. Os vereadores quase entraram no 'tapa' pedindo a palavra para elogiar o prefeito. Tá certo, mas calma, gente!

É de se concordar que Paranhos está cumprindo com o que prometeu. Por outro lado, teve vereador ressaltando que "não faz mais que a obrigação", apesar de também elogiar o trabalho. A cutucada foi do vereador Olavo Santos, que elogiou e depois respondeu a murmúrios dos colegas que "criticaram" o fato de ele reconhecer a atitude da administração do Município. "Sempre fui a favor do que é feito pelo bem das pessoas", ressalta.

Pelo menos dá para ver que, cumprindo com o que prometeu, o Executivo está com notas azuis na avaliação do Legislativo.

VEREADORES aprovaram projeto de alteração no salário do magistério

O acordo

O projeto foi aprovado em primeira votação e vai a segunda discussão e votação hoje. O presidente do Siprovel (Sindicato dos Professores de Cascavel), Amilton Peletti, acompanhou ontem, e diz que mesmo com os dois aumentos, a categoria ainda fica 4,5% abaixo do piso nacional. "Claro que queríamos um aumento maior, mas dentro do que o País vive e de acordo com o que acertamos em maio, estamos contentes com a aprovação", ressalta. Atualmente, o piso nacional para um professor que atua 40 horas semanais é de R$ 2.298. Em Cascavel, o salário hoje é de R$ 2.149.

Reportagem: Tatiane Bertolino
Foto: Assessoria CM

Siga-nos!
O Paraná / Hoje News

Causa animal de “todo mundo”

COM APROVAÇÃO de projeto, legislação avança na causa animal

Já se diz que quando ninguém faz e alguém toma uma atitude todo mundo quer o filho para si. Foi o que se viu na Câmara de Vereadores de Cascavel ontem, durante votação do projeto de Lei 112/2017, que altera a Lei 6.329 de 2014 e regulamenta as políticas públicas de controle de animais.

O projeto, em si, é do Executivo. Oficialmente, o vereador da causa animal no plenário é Serginho Ribeiro. O presidente da casa, Gugu Bueno, também tem projetos nesse sentido.

Mas, durante discussão da proposta, aprovada em primeira votação, parece que todo mundo queria mesmo fazer parte do assunto. Teve de tudo: vereador dizendo que apoia a causa, ou que conhece alguém que ajuda, ou que ajuda alguém que ajuda, ... foram tantos ‘ajudantes’ que se estranha que a cidade ainda tenha problemas a respeito.

Os vereadores também se mostraram ‘solidários’ ao abandono de animais, problema constante em Cascavel, e citaram, inclusive, as famílias que recentemente receberam as casas do Conjunto Riviera. O discurso foi de que se espera que as famílias, ao se mudarem para seus apartamentos ou suas casas, não deixem de lado seu animal de estimação.

Teve ainda defesa para que, além da castração, seja realizada a microchipagem dos animais na cidade. “Se isso não ocorrer, não vamos conseguir punição para quem abandona”, lembra Paulo Porto.

Reportagem: Tatiane Bertolino
Foto: Assessoria CM

PROJETO APROVADO

O projeto foi aprovado em primeira votação e volta à Casa hoje. Na semana que vem, deve entrar em pauta o projeto que determina a verba de R$ 450 mil para a castração de animais. “Depois da aprovação do projeto e da verba, as clínicas interessadas farão um credenciamento para participar do processo de castração. Será dada preferência para castração de cães e gatos de ONGs e de famílias de baixa renda”, explica o vereador Serginho Ribeiro. “Estou muito feliz, é um avanço”, complementa.

Nereide dos Santos, protetora, já teve em casa 17 filhotes e recebe ajuda apenas dos amigos para fazer o trabalho voluntário. “Quando encontro um animal que precisa de ajuda, já peço socorro nas redes sociais. Devo mais de mil reais em duas clínicas. Vivemos assim, por isso essa lei é um avanço pra gente”, comenta.

TRAÇÃO ANIMAL

Outro projeto, esse de autoria de Gugu Bueno, caminha para proibição do uso de animais para puxar carroça. O legislativo procura parcerias para fornecer carrinhos elétricos para os catadores de lixo que ainda usam carroça, para que eles não precisem mais usar os animais.

Opinião

O CASO DA MONTANHA QUE PARIU UM RATINHO

Os fortíssimos ajustes impostos pela presidente Dilma Rousseff após o estelionato eleitoral da tosse da vaca e a seguir pelo sucessor Michel Temer, tão estelionatário eleitoral e beneficiário de recursos corrompidos de campanha quanto ela, foram antecipados no Paraná pelo governador Beto Richa. Ele tentou aplicar a regra maquiavélica: fazer todo o mal de uma vez e o bem aos poucos, verbinhas aqui e ali, para que no primeiro caso a dor fosse uma só por todos os ajustes e a bondade saboreada aos poucos, como se faz com morangos e sorvete.

Dois ruídos quebraram sua espinha: um, de menor monta, os respingos das delações premiadas, diluídos por atingir quase todos os líderes políticos; outro, de estragos piores à sua imagem, ser forçado a mais e mais ajustes por conta da precária situação nacional.

As maldades federais vieram em série, um pouco de cada vez. As raras bondades malzaram: falsas reduções de tarifas e gasolina e a ilusória liberação do FGTS. Rompeu-se a receita de fazer todo o mal de um sopapo só.

Nada deu certo, a não ser em discursos. Os ajustes federais deram em retomada do crescimento limitada ao consumo, sem resolver os crônicos problemas da desigualdade, indústria, educação, infraestrutura, saúde, emprego, segurança etc.

Ter uma economia superior à da maioria dos estados não quer dizer que a neocrise esteja vencida no Paraná só porque o Ipardes diz o óbvio: somos melhores que o restante de um Brasil à míngua. No fim, a montanha dos ajustes fatiados pariu um ratinho.

Alceu A. Sperança - Escritor
alceusperanca@ig.com.br

(Envie sua opinião com até 1.200 caracteres para editoria@jhoje.com.br)

AÍLTON SANTOS

"Se a gente for avaliar o que a gente perde em exame, que é feito e não é retirado, e em consultas especializadas que as pessoas simplesmente não vão, chega a uma quantia assustadora".

Rubens Griep, secretário de Saúde

NOTAS

● Meio passe

A Aces (Associação Cascavelense de Estudantes Secundaristas) e o DCE (Diretório Central de Estudantes) da Unioeste (Universidade Estadual do Oeste do Paraná), campus Cascavel, iniciarão campanha de orientação aos estudantes de Cascavel sobre o direito ao meio passe. Segundo o vereador Paulo Porto, serão distribuídos cartazes nas escolas e universidades da rede pública e privada com informações sobre a Lei Municipal 2.958/1999.

● Não cumpriu

A empresa Pajolla, que deveria entregar as chaves dos mupis à prefeitura e deixar de explorar a publicidade apresentou recurso argumentando que a decisão tomada em notificação não havia sido assinada. Uma nova notificação foi publicada hoje com assinatura do prefeito Leonaldo Paranhos. Com isso, a empresa terá que devolver os bens públicos dentro de 24 horas sob pena de adoção de abertura de processo administrativo.

EM ALTA

A decisão do prefeito Leonaldo Paranhos em afastar os guardas municipais envolvidos na confusão registrada no fim de semana na UPA Brasília.

EM BAIXA

A ação de vândalos que arrombaram o Cmei do Conjunto Riviera, inaugurado na semana passada, e esvaziaram extintores, além de urinaram no local.

Hoje NEWS

Uma publicação de Jornal Oparana S/A - CNPJ: 21.819.026/0001-36
Matriz - Jornal Oparana S/A: CNPJ: 21.819.026/0002-17 Filial

Rua Pernambuco, 1600 - Centro - CEP 85.810.021 Cascavel-PR
Fone/Fax: (45) 3321-1000

Direção Geral	Diretor	Editor-chefe
Clarice Roman	Jadir Zimmermann diretor@jhoje.com.br	Luiz Carlos da Cruz editoria@jhoje.com.br

FALE CONOSCO

editoria@jhoje.com.br . WhatsApp: (45) 99975-1047
anuncio@jhoje.com.br . assinaturas@jhoje.com.br
www.jhoje.com.br

PREVISÃO DO TEMPO

Cascavel

Terça	Quarta
↑28 ↓18	↑26 ↓20
Pancadas de chuvas isoladas	Parcialmente nublado com chuvas e trovoadas

Curitiba

Terça	Quarta
↑25 ↓15	↑25 ↓14
Parcialmente nublado com poucas nuvens	Pancadas de chuvas isoladas

Fases da lua

NOVA	CRESCENTE	CHEIA	MINGUANTE
20/09 - 02h29	27/09 - 23h53	05/10 - 15h40	12/10 - 09h25

Fonte: Simepar

Educação Financeira

Com iniciativa da Amop (Associação dos Municípios do Oeste do Paraná), a Itaipu Binacional fará o lançamento do Programa de Educação Financeira "O valor do amanhã". A coordenadora do projeto e professora Débora Talga Weiller fará a apresentação dos trabalhos aos prefeitos associados. O evento é hoje, a partir das 14h30, na Amop.

Contra a violência infantil

Dia 6 de outubro tem a palestra "A Escuta de Crianças e Adolescentes Vítimas de Violência", que será proferida pela psicóloga da Prefeitura de Maringá Célia Regina Cortellete. O evento será no anfiteatro da Unipar, das 19h às 22h. A entrada é franca e aberta ao público em geral. As inscrições podem ser feitas pelo *site: crppr.org.br.*

Gente & Fatos Cia

gente@jhoje.com.br

GINA PRATI

Maria Eduarda Vaz Noro, Gabriela Noro e Maria Fernanda Vaz Noro, no Jantar do Cascavel Rosa

Mestre

Quem deseja ter o título de Mestre e Doutor já pode concorrer a uma vaga pelo Programa de Pós-Graduação em Filosofia da Unioeste. As inscrições vão até o dia 20 de outubro. Mais informações pelo telefone (45) 3220-3122

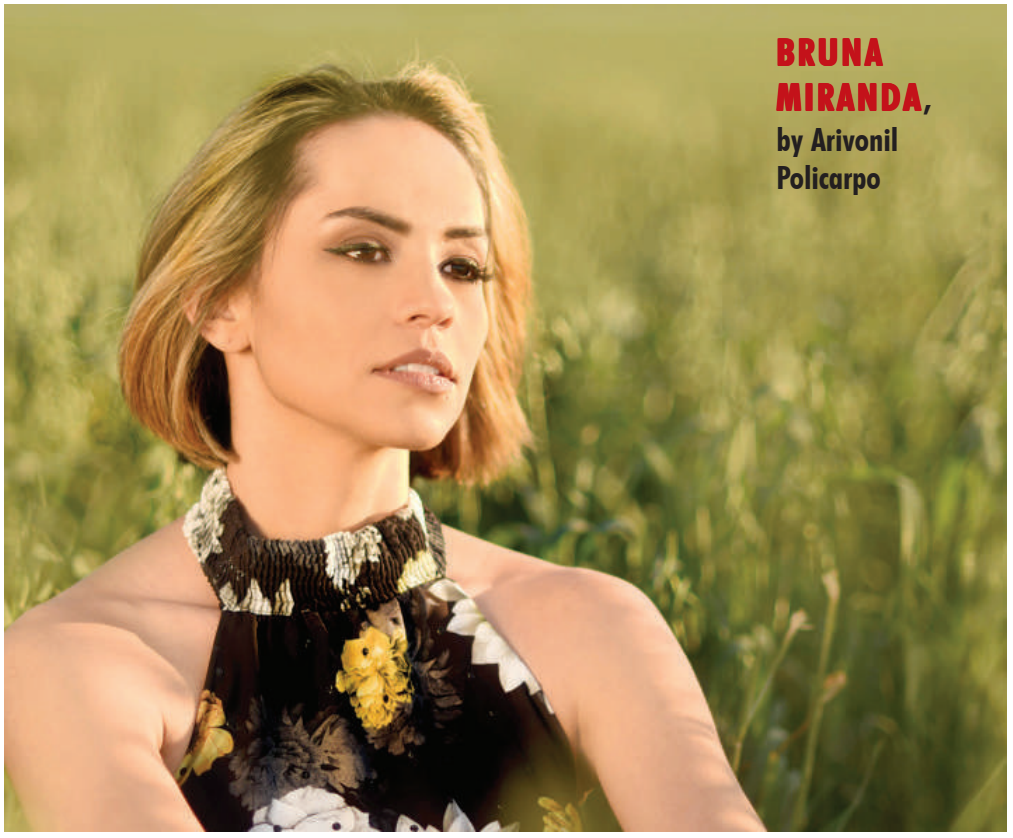

BRUNA MIRANDA, by Arivonil Policarpo

Pura música

Noite de Harmonia

A AMC (Associação Médica de Cascavel) vai promover a Noite da Harmonia. Na ocasião, haverá degustação de vinhos argentinos e chilenos. O professor e maestro da Orquestra Paranaense de Viola Caipira da FAG, Ricardo Denchuski, fará o show-apresentação da noite. Será sexta-feira, às 20h, na sede social da entidade.

Jazz

De 4 a 7 de outubro Cascavel vai respirar Jazz. O Manga Rosa Lounge Bar traz o projeto Manga Jazz e o que há de melhor na música instrumental brasileira e do jazz tocado no País. A realização é da Secretaria Municipal de Cultura, Casanóz e outros parceiros. O evento será realizado de 4 a 7 de outubro, no Manga Rosa Lounge Bar, Rua Manaus 2.277, Bairro Cancelli.

Véspera de feriado

O cantor Diogo Nogueira estará em Cascavel pela primeira vez. No repertório, clássicos do samba e da MPB. O show será dia 14 de novembro, no Teatro Municipal. Os ingressos são limitados e já estão à venda no Postos Pegoraro, na Praça da Bíblia, no Totem Alô Ingressos, no Cascavel JL Shopping e no Novo Beal da Avenida Brasil.

"A morte deveria ser assim: um céu que pouco a pouco anoitecesse e a gente nem soubesse que era o fim..."

Mario Quintana

MEIA-ENTRADA A DOADORES

Com 44 votos favoráveis, os deputados aprovaram durante a sessão plenária de ontem, em primeira votação, a proposta do deputado estadual Adelino Ribeiro (PSL) que amplia a concessão de meia-entrada no Estado do Paraná em espetáculos culturais, artísticos e esportivos. A partir de agora, também passam a ter direito ao benefício doador regular de leite materno, doadores regulares de plaquetas, doadores de tecidos musculoesqueléticos, doadores de órgãos (que tenham realizado a doação em vida) e doadores de medula óssea que já tenham efetuado a doação. "Nós estamos atualizando a Lei Estadual 13.964, que vigora desde 2002 no Paraná e que concede o benefício aos doadores de sangue. As doações feitas por essas pessoas também são igualmente importantes para salvar vidas, por isso, nada mais justo que conceder a eles o mesmo benefício", explicou o deputado.

DIVULGAÇÃO

DEPUTADO ADELINO

Super-ricos são menos tributados

A baixa tributação sobre o patrimônio das camadas mais altas e a alta tributação indireta (sobre consumo e serviços) fazem os super-ricos pagarem poucos tributos no Brasil. As conclusões constam de estudo divulgado ontem pela organização não governamental britânica Oxfam.

Segundo o relatório A Distância que nos Une: um Retrato das Desigualdades Brasileiras, os 10% mais pobre da população brasileira gastam 32% da renda em tributos, contra 21% dos 10% mais ricos. Se forem considerados apenas os tributos indiretos, a parcela mais pobre compromete 28% da renda com tributos, contra 10% da camada mais rica.

A tributação indireta é considerada regressiva porque, proporcionalmente, pune mais a população de baixa renda. Isso ocorre porque os mais pobres e os mais ricos pagam o mesmo tributo sobre uma mercadoria ou um serviço consumido, mas o imposto pesa mais no orçamento das famílias que ganham menos.

Pobres e negros

Segundo a Oxfam, a estrutura tributária brasileira pune, em temos proporcionais, mais os negros e as mulheres em relação aos homens brancos. De acordo com o estudo, três em cada quatro brasileiros que compõem os 10% mais pobres da população são negros; e mais da metade, mulheres.

MÃOS que trazem a paz

A obra construída há cinco anos no Cemitério Cristo Redentor, no Bairro Guarujá em Cascavel, é uma amostra do talento do artista plástico Claudio Koddriwk. Com o passar do tempo, a escultura que retrata arte sacra no estilo barroso sofreu desgastes, mas neste ano, o idealizador, sempre preocupado em tornar o trabalho atrativo aos olhos do público, fez os reparos necessários.

"A escultura é de cimento e a cor que recebe é com pó de mármore branco. Não usei tinta", detalha o artista a técnica. O serviço foi concluído antes do feriado de finados, quando o cemitério deve receber um grande número de visitantes.

Um detalhe inusitado e respeitado pelo artista, foi a presença de um morador na escultura. "O João-de-barro escolheu ela para construir casa, então decidimos aceitar o que faz parte da natureza", comenta.

Pela cidade Koddriwk tem inúmeros trabalhos espalhados, como em frente ao Colégio Santa Maria, na travessia da Acesc, no calçadão, entre outros tantos lugares.

"Também já fiz obras em São Miguel do Iguaçu, na Praça Naipi, em Foz do Iguaçu e São Paulo", cita ele que há 50 anos dissemina a arte plástica.

O tempo é mero detalhe para o artista plástico que define a paciência como o fator fundamental para que consiga expressar o dom.

"Por isso não sou acostumado a negociar muitos trabalhos de uma vez. Gosto de fazer dentro do meu tempo. É uma arte de que exige bastante detalhes e algumas levam até um ano para semre concluídas", explica.

O trabalho não é limitado às artes sacras e Koddriwk revela outros afinidades. "Faço cascatas e nesse momento estou envolvido em uma", revela ao acrescentar que a madeira também é matéria-prima para muitas obras de arte que produz.

NATURALIDADE

Natural de Zacarias no Rio Grande do Sul, Claudio Koddriwk chegou ainda pequeno em Cascavel e hoje aos 65 anos se orgulha da trajetória nessa cidade. "Me considero cascavelense e sou realizado por ter contribuído e deixado minhas marcas nessa cidade".

Reportagem: Romulo Grigoli
Foto: Aílton Santos

pela arte

Escultura foi restaurada e acolheu João-de-Barro

Parabéns!

Marli Alves, Michele Honaga, Eduarda Salvatti, Crislaine Güetter, Cláudia Gomes, Jhony Aparecido Bueno, Lindomar Graski Senderski, Fernando Buffa Cascavel, Tereza Bertoni, Diogo da Cruz Simões, Igle Maria, Veronica Aparecida Duarte, Osires Júnior Nadal, Cláudio Auer e Simone Alves.

Salmo do Dia Salmo 91:1-5

O SENHOR reina; está vestido de majestade. O SENHOR se revestiu e cingiu de poder; o mundo também está firmado, e não poderá vacilar. O teu trono está firme desde então; tu és desde a eternidade. Os rios levantam, ó Senhor, os rios levantam o seu ruído, os rios levantam as suas ondas. Mas o Senhor nas alturas é mais poderoso do que o ruído das grandes águas e do que as grandes ondas do mar. Mui fiéis são os teus testemunhos; a santidade convém à tua casa, Senhor, para sempre.

ANJO SEALIAH

Protege os dias: 03/05 - 15/07 -26/09 - 08/12 - 19/02. **Número de sorte**: 7. Mês de mudança: julho. **Carta do tarô**: O carro.**Está presente na Terra**: de 14h40 às 15h.

A pessoa nascida no dia 26 de setembro, sob a influência desse anjo, será ligada a detalhes e sua casa poderá ser decorada com miniaturas, estatuetas ou quadros pequenos de muito bom gosto. Seu jardim terá vegetação abundante, abrigando pequenos animais. Terá sempre dinheiro para suas necessidades e a palavra crise não existirá em seu vocabulário. Dotada de cultura prodigiosa, compartilhará seus conhecimentos e experiências, com aqueles que tenham ideais semelhantes aos seus.

horóscopo

Áries Fechar acordos e parcerias no trabalho será mais fácil na parte da manhã. Depois, pode se surpreender com imprevistos e mudanças repentinas. Cor: verde.

Touro O astral desperta o desejo de passar mais tempo em casa ou onde se sinta à vontade. Se tem trabalho ou obrigações a cumprir, pegue firme logo cedo para desocupar logo e relaxar. Cor: roxo.

Gêmeos O dia começa descontraído e cheio de boas energias. Mas o dever vai falar mais alto e você não economizará empenho para atingir seus objetivos. Cumpra suas tarefas e metas com disciplina. Cor: preto.

Câncer Casa e família serão prioridades no início do dia. Resolva tudo com equilíbrio e diálogo. No trabalho, é tempo de progredir e aumentar os ganhos. Mostre serviço e faça por merecer. Cor: pink.

Leão Forte desejo de se aprimorar e buscar novas experiências. Invista nos estudos e em tudo que abra seus horizontes. De manhã, uma boa conversa pode ser produtiva. Cor: vinho.

Virgem Vai ser mais fácil prestar contas e lidar com dinheiro na parte da manhã. Fique de olho nas oportunidades de aumentar seus rendimentos. Pode ter ideias bem lucrativas. Cor: pink.

Libra Explore seu carisma e poder de comunicação para se entender com colegas, convencer clientes e defender suas ideias. Sugestões criativas podem agradar os chefes e render uma boa grana extra. Cor: preto.

Escorpião O período da manhã pede cautela e discrição. Trabalhe no seu canto e não comente seus planos. Depois, os astros darão sinal verde para investir pesado na carreira e mostrar todo seu potencial. Cor: azul.

Sagitário Aproveite o pique da manhã para priorizar as tarefas mais difíceis. Poderá contar com o apoio dos colegas e o clima no trabalho será bem descontraído. Cor: rosa.

Capricórnio Bom astral para arrumar suas coisas, cuidar da casa e descartar o que não usa mais. No trabalho, defenda suas opiniões. Vai se destacar e pode atingir metas ambiciosas. Cor: creme.

Aquário Manhã ideal para aprender coisas novas. Estude, siga exemplos e ouça conselhos. A Lua vai destacar seu lado ambicioso e dará garra para correr atrás do que quer, inclusive do dinheiro. Cor: pink.

Peixes O dia começa com alguns imprevistos. Esclareça as dúvidas, mude o que incomoda e contorne os desafios. Os astros anunciam uma fase muito lucrativa no trabalho. Cor: branco.

Novelas

RECORD • O RICO E LÁZARO

DIVULGAÇÃO

Levi encontra Absalom e avisa que não casará mais com Dana, pois ela não é mais pura. Absalom o agride. Sammu e Darice impactadas pelas lembranças. Sammu diz que não se arrepende do que fez. Darice pergunta o que ela vai fazer e Sammu diz que vai pensar em algo. Zac encontra Joana no palácio e pede desculpas. Ele se depara com Asher e deixa o local. Aspenaz diz que Evil precisa de Amitis. Beroso faz o papel de acusador de Joaquim. Daniel o defende. Nebuzaradã diz que livrar o príncipe de Judá seria o mesmo que apagar as decisões de Nabuco. Amitis, que já está na sala do trono sem ser vista, se aproxima e diz ao filho que ele não precisa viver na sombra do pai e pode tomar suas próprias decisões. Elga se recusa a visitar a família de Ravina com Zelfa. Asher conversa com Joana e diz que Zac não mudará. Evil decide libertar Joaquim, Edissa e Ravina. Nebuzaradã fica furioso. Fassur discursa difamando Ravina.

Levi avisa que não se casará com Dana

• REDE GLOBO

MALHAÇÃO

Dóris e Bóris explicam a Ellen que ela precisará de uma nota mínima para ser aprovada para a bolsa de estudos. Benê decide ajudar Ellen a estudar. Lica confronta Edgar. Fio fica magoado por Ellen não ter lhe contado sobre a prova para a bolsa. Dóris exige que Tato entregue um comunicado a Aldo, e ele teme que a diretora descubra que falsificou a assinatura do pai.

TEMPO DE AMAR

Na procissão em Morros Verdes, Portugal, Fernão percebe a troca de sorrisos entre Inácio e Maria Vitória. Delfina faz insinuações sobre Maria Vitória para Fernão. Inácio e Maria Vitória se apresentam. Fernão se diverte na taberna com amigos. No Rio de Janeiro, Celeste Hermínia faz uma festa em sua casa. Reinaldo lamenta o estado de sua filha Lucinda para Bernardo. Tiana se assusta ao ver o espelho quebrado por Lucinda. Em Morros Verdes, Inácio confessa a Henriqueta seu encantamento por Maria Vitória. Maria Vitória encontra uma antiga foto e acaba discutindo com o pai.

PEGA PEGA

Maria Pia teme que Malagueta destrua Eric. Malagueta enfrenta Dom ao ser questionado sobre sua relação com Sabine. Sabine diz a Adílson que investirá em um negócio para ele. Orestes informa a Eric e Domênico que Dona Marieta nunca deu presentes caros para Sandra Helena. Domênico conta para Antônia que Sandra Helena é suspeita do roubo do Carioca Palace. Pedrinho convida Rúbia para ir ao jantar na casa de Lígia.

A FORÇA DO QUERER

Aurora se desespera ao descobrir que Bibi foi ao encontro de Rubinho. Caio e Selma avisam a Jeiza que conseguiram a localização da casa do bandido. Rubinho namora Carine. Bibi confronta Rubinho. Ritinha afirma a Ruy que não aceitará andar com seguranças. Heleninha questiona os métodos de Elvira para recuperar suas joias. Irene se prepara para o encontro com Elvira. Ivan sente-se mal, e Joyce culpa as injeções de hormônio. Irene cai na armadilha de Elvira. A polícia invade o Morro do Beco. Jeiza e Bibi trocam tiros. Irene consegue escapar do tiroteio, mas tem um sangramento e é levada para o hospital.

• SBT

CARINHA DE ANJO

Gustavo telefona para Cecília e avisa que Dulce Maria e eles dois irão para a praia um dia antes do casamento. Noemia leva roupas para a Haydee e lhe convida para um dia no spa em troca de começarem a se dar bem. Juju grava um vídeo de Franciely como tutorial de moda para ir em um casamento. A mãe de Lúcia vai ao colégio e conta que devido ajuda de Dulce Maria reatou o casamento com o marido. Haydee diz para Noemia que estava precisando de uma nora que cuidasse dela. Silvana almoça com Verônica e diz que precisam se acertar, a colega com Gustavo e ela com Cristóvão.

*** Os resumos dos capítulos são disponibilizados pelas emissoras e estão sujeitos a mudanças em função da edição das novelas.**

SHOPPING JL

➲ **IT - a coisa**
Sala 1: Qui a Qua 14h - 16h30 - 19h (dublado)
Sala 1: Qui a Qua 21h30 (legendado)

➲ **Emoji: O Filme**
Sala 2: Qui a Qua 19h30 - 21h30 (3D)

➲ **O Que Será de Nozes 2**
Sala 2: Qui a Qua 14h - 15h50 - 17h40

➲ **Divórcio**
Sala 3: Qui a Qua 13h30 - 15h30 - 17h30 - 19h30 - 21h30

➲ **A Lei é Para Todos**
Sala 4: Qui a Qua 14h40 - 16h50

➲ **Feito na América**
Sala 4: Qui a Qua 19h - 21h10

SHOPPING WEST SIDE

➲ **It - A Coisa**
Sala 1: Qui a Qua 16h20 - 21h30

➲ **O Que Será de Nozes 2**
Sala 2: Qui a Qua 13h45 - 17h40

➲ **Divórcio**
Sala 3: Qui a Qua 14h30 - 17h - 19h30 - 22h

PALAVRAS CRUZADAS

Sambista carioca de "Coração Leviano"		Caixas de shows de ilusionismo					Trecho inicial de viagens	Ocorrência com as fotos íntimas de Carolina Dieckmann que motivaram a lei com o nome da atriz			
		Cabelo, em inglês	Indivíduo obcecado por adquirir e acumular dinheiro (p. ext.)				Su-sudoeste (abrev.)				
Pessoas sem caráter		Localização da alcatra nos bovídeos					Indígena do Mato Grosso				
(?) Valdetaro: atuou em "Joia Rara"						(?) sorte, recado no rodapé de provas					
								Última consoante			
								Código (abrev.)			
Diz-se do leitor inveterado		"Nacional", em Inpe	Título de álbum de Michael Jackson		Tipo de cabo de conexão (Eletrôn.)						
Agir como quem quer "colher maduro" (dito)		Ama-seca (bras.) / Local para prática de esportes			Pai de João e de Tiago (Bíblia) / Recurso essencial à câmera do paparazzi						
(?) Effe, repórter do "Vídeo Show"					Código da Bolívia na internet			Que demonstra gentileza (fem.)			
Alfred Nobel, químico			Poema lírico				No (?): imediatamente				
(?) Kilmer, astro do Cinema			Antigo jogo da CEF	Técnica de massagem							
Digna de elogios (fig.)				Ave de cujas fezes é retirado e produzido um fino café (BR)							
Tradicional número chinês da sorte				(?) del Plata, porto argentino			Oscar Wilde, escritor irlandês				
			Significa "filho", em nomes escoceses			Sufixo de "frutose" / Página (abrev.)					
"(?) Você!", bordão de Vanucci (TV)		Tipo sanguíneo do receptor universal									

BANCO 3/bad — mac — rca. 4/hair — jacu — zoom. 6/bororo. 7/zebedeu. 8/livresco. 9/onzenário.

8

SOLUÇÃO ANTERIOR

				S			B				
	R	E	C	O	N	T	A	G	E	M	
M	E	X	I	C	O		J	U	R	I	
	V	A		I		S	U		A	N	
C	I	T	R	O	N	E	L	A		E	
	S	O		L	U	T	A	D	O	R	
	Á		C	O		A	Ç	O		A	
B	O	B	A	G	EM		Á		A	L	
	P	R	A	I	A	D	O	LE	M	E	
	R	U		A	N	O		G	O	V	
	GO	T	A		A	R	L	E	T	E	
P	R	O	V	A	R		A	ND		G	
	A		O	L			G	A	M	E	
	MA	S	S	A	C	R	E		E	T	
	D	O		D	E	I		DO	C	A	
S	A	L	T	O	M	O	R	T	A	L	

Baixe o nosso APP e leia as notícias em primeira mão!

Escaneie o QR Code ou digite **HOJE NEWS** no Google Play ou na Apple Store e baixe agora mesmo.

É grátis!

Disponível para Android e IOS

DISPONÍVEL NO Google Play

Baixar na App Store